MHP Merkezindeki adam itiraf'a devam ediyor

7

TÜRKEŞ'TEN EMİR GELDİ

★★
Aydınlık
Kuruluş yılı: 1921
Kurucusu: ŞEFİK HÜSNÜ
BÜTÜN ÜLKELERİN İŞÇİLERİ VE EZİLEN HALKLAR, BİRLEŞİN!
PAZARTESİ
4
AĞUSTOS 1980
10 LIRA

«Sıkıyönetim bize karşı ilan edildi»

"Bütün silahları gömün"!

■ "1979'un sonlarına doğru ÜGD Genel Merkezinden gelen ikinci bir emirle, silahlar gömüldüğü yerlerden çıkarıldı ve eylemler hızlandı"

- **«Ülkücü hareketi yöneten kurmay: Muhsin Yazıcıoğlu, Türkmen Onur, Mehmet Ekici, Mustafa Mit, Şevkat Çetin, Hasan Çağlayan, Mehmet Sakarya, Taha Akyol, Haldun Taşova»**

- "Türkeş 'Bahçelievler bizim için emniyetli bir hale getirilmelidir' demiş. Kısa bir süre sonra Bahçelievler'de 7 TIP'li öldürüldü"

- **«Türkeş, 'Cezaevindeki ülkücüler, hareketin bundan sonraki kadrolarıdır. Bunların iyi eğitilmesini istiyorum' dedi»**

- Türkeş yaptığımız işlerin en yakın arkadaşlarımız tarafından bile bilinmemesini isterdi

- **Türkeş bütün ülkücü dernek başkanlarıyla her hafta düzenli toplantı yapar**

Haberi 6. sayfamızda

«Başbağun önünde hepimiz hazırol vaziyetinde dururduk»

Türkeş, geçtiğimiz aylarda yapılan bir basın toplantısında Günaydın gazetesi yazarlarından Can Pulak'ın: "Size Başbuğ denmesini yadırgamıyor musunuz? Biz Atatürk'ten başka bir başbuğ tanımayan bir kuşağız da onun için soruyorum bunu" sorusunu şöyle cevaplandırıyordu: "Ben hiç kimseden bana herhangi bir şekilde bana bir ünvan verilmesini, bir isim takılmasını talep etmedim. Hiç bir zaman, hiç bir yerde. Birçok yerlerde de bu gibi hitapları susturmuşumdur. Ama kalabalık tarafından, çeşitli şeyler söylenebilir. Bunlara hakim olmanız her zaman mümkün olmaz. Diğer liderlere de bildiğiniz gibi çeşitli isimler verilmiştir. Çeşitli isimlerle bağırılmıştır. Bunlar oluyor."

Ali Yurtaslan ise itirafında Türkeş'in bu sözlerini yalanlayarak şunları belirtiyor: "Türkeş kendisine Başbuğ denmesini bizzat istemiştir. Biz Türkeş'le ilk toplantıya gideceğimizde, kendisine nasıl davranacağımızı öğrettiler. 'Şimdiden söyleyelim de pot kırmayın, Başbuğum diye söze başla, yoksa çok kızar' dediler. Kitle toplantılarına Türkeş çıkar çıkmaz 15 dakika 'Başbuğ Türkeş' diye bağırılır. Bunu da kendisi ister. Milletvekilleri bile kendisiyle konuşurken, bu hitapla söze başlarmış. Söze başlarken ve bitirirken 'Başbuğum' demeyen birkaç kişiyi tokatladığı anlatılır. Huzurunda hazırol vaziyetinde dururduk. Toplantıya girerken hepimiz ayakta ve onun girişine yüzümüz dönük durur ve 'otur' deyince otururduk."

Türkeş, daha Cumhuriyetçi Köylü Millet Partisini (CKMP) ele geçirdiği günlerden itibaren faşist seremoniye ilişkin bütün kuralları uyguluttu. Resimde Türkeş, bir toplantıya gelirken.

BAŞYAZI

Kendi Kendini Sansür

Doğu Perinçek

OKUYUCULARIMIZ soruyorlar: Ömer Tanlak, Adnan Özçiftçi ve Ali Yurtaslan'ın itiraflarını, Kontrgerilla dizisini ve "MHP Dosyası" gibi olay yaratan belgeleri, niçin Aydınlık gazetesi yayınlıyor da diğer büyük gazeteler yayınlamıyorlar?

Aslında Aydınlık, bu yayınlardan hiç birini tekelinde tutmak istememiştir. Babıali'de kötü bir rekabet anlayışı vardır. Özel bir haber yakalayan gazete, diğerlerini atlatmaya çalışır. İster ki, o haber yalnız kendi gazetesinde çıksın. Çünkü sorun, halkı aydınlatmak, gerçekleri en geniş halk yığınlarına duyurmak değil, daha fazla satmak, rakipleri altetmektir. Kapitalist felsefe, basına böyle yansımaktadır. Bu konu üzerinde ayrıca durulmaya değer. Yalnız şu kadarını söyleyelim: Aydınlık, çıktığı günden beri Babıali'nin bu kuralına uymamıştır. Halkın bil-

(Devamı Sa. 6 Sü. 1)

Yarın:

Teşkilat!

«Yönetim kurulları, legal ve illegal üyelerden oluşuyordu»

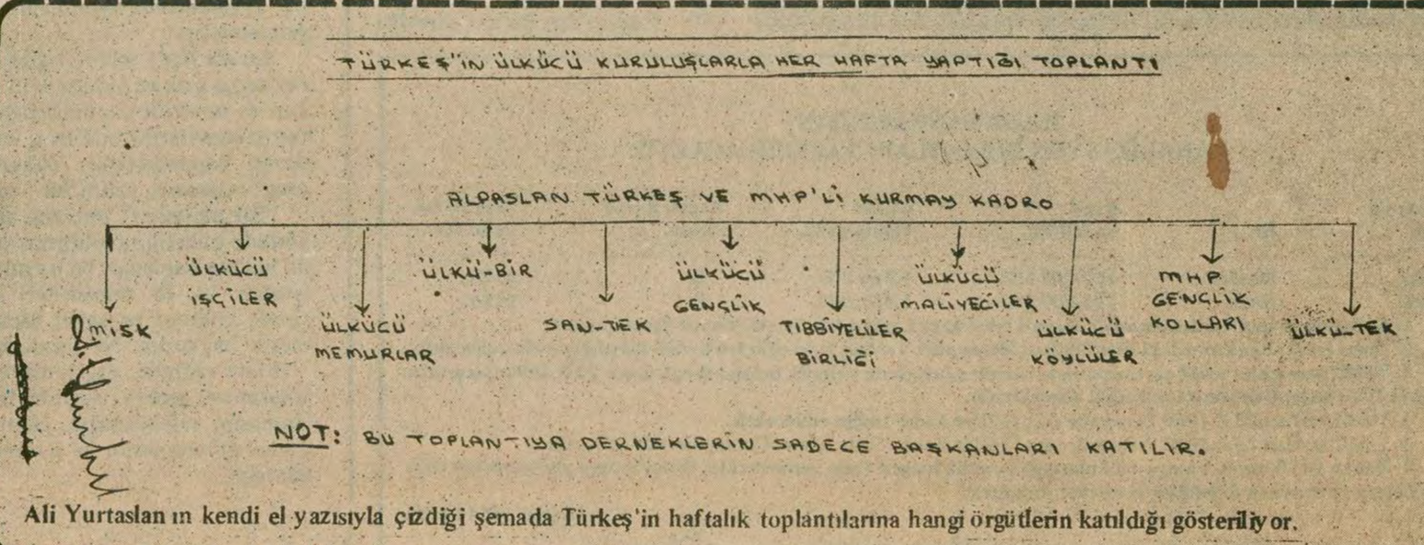
TÜRKEŞ'İN ÜLKÜCÜ KURULUŞLARLA HER HAFTA YAPTIĞI TOPLANTI
ALPASLAN TÜRKEŞ VE MHP'Lİ KURMAY KADRO
ÜMİSK
ÜLKÜCÜ İŞÇİLER
ÜLKÜCÜ MEMURLAR
ÜLKÜ-BİR
SAN-TEK
ÜLKÜCÜ GENÇLİK
TIBBİYELİLER BİRLİĞİ
ÜLKÜCÜ MALİYECİLER
ÜLKÜCÜ KÖYLÜLER
MHP GENÇLİK KOLLARI
ÜLKÜ-TEK
NOT: BU TOPLANTIYA DERNEKLERİN SADECE BAŞKANLARI KATILIR.

Ali Yurtaslan ın kendi el yazısıyla çizdiği şemada Türkeş'in haftalık toplantılarına hangi örgütlerin katıldığı gösteriliyor.

içten geldiği gibi

NİMET ARZIK

Gene Atatürk yılı üzre

Ben size diyeyim, şimdi n'olacağını. Toplantılar, yemekler davetler ziyafetler, gırla gidecek. Belki heyetler akın edecek Türkiye'ye. Uçak dolusu kırkınçcı sınıf gazeteciler, Türkiye'yi arşınlayacak, kebap tıkına tıkına!

Üç ağaç dikilecek, adına ''Atatürk Ormanı'' denecek.

Kötü, yapıştırılmış, filmler televizyonda yansıyacak. Oysa... ne büyük bir fırsattı, bir ulusun dirilişini her alanda, dünyaya duyurmak, Atatürk'ün, doğumunun yüzüncü yılı, fırsatıyla:

Bir başka fırsattı da:

Çok sarsıntılara uğramış Atatürk düşüncesini yeniden diriltmek. Diyorum size: Üç ağaç dikilecek üç hamasi şiir haykırılacak ve böyle geçiştirilecek bu büyük fırsat!...

Dışarda, Atatürk'e karşı ilgi müthiş. Balkanlardan, döküman istekleri geliyor. Güney Amerika'dan, belgeler isteniyor.. Güney Amerika demek yüzlerce milyon insan demek!

Biz şu komitelerimizle, alt komitelerimizle, üst komitelerimizle, havanlarda su dövüp duralım, üç dört fosilin ziyafet masasında, laf salatasıyla yetinir!

Köy-Koop ve ötesi

Nefis biçimde toparlanmış bir yazı Hürriyet'te: Köy-Koop Öyküsünün "yağcılığa'' uzantısı.

Hani biliyorsunuz, Sayın Rahşan Ecevit'in himmetiyle kurulmuştu Köy-Koop...

Bilmem ne Yağ Anonim Şirketiyle sarmaş dolaş Köy-Koop.

Birtakım usulsüzlükler, birtakım terslikler, birtakım yasasızlıklar, sayıp derliyor en iyi günlerinin Cüneyt Arcayürek'i..

Belli ki, araştırma, çabuk, acımasız, yöntemli yürütülmüş. Darısı Türkiye'deki bütün araştırma ve soruşturmaların başına!..

Kendisine karşı beslediğim uzaklığa karşın... Rahşan Ecevit, eminim, bu işte, güvendiği kişilerin kurbanıdır... Ve de iddialı, her alana uzandığını sandığı bir bilgiçliğin.

Üzüldüm desem... yalan söylemiş olurum... İçim, ''Oh olsunlar'' çekiyor, öz özüme söylediğim, bütün uygarlık şarkılarına karşın...

Şunu yekten diyeyim de kurtulayım:

–Oh olsun!... Öyle ferahladım!

Yineliyorum, bu işte, dost kurbanı olduğuna kesin olarak eminim... O, gözdeler, dalkavuklar, etekliyicilerle, sonuç böyle olur, demokrasiler de...

Bir başka öykü anlatayım? Eee Rahşan hanım bir ilahi adalet vardır.

Telefon çalmıştı, arkadaşımın evinde. Yüzü şaşkınlaşmıştı ahizeyi kaldırınca. Telefondaki ses, Rahşan Ecevit'in bayramlık sesiydi.

– Satışlarımıza, kızınız yardım etmez mi?...

O sıralarda, Bülent Ecevit'in gece –Kondu arsası kadar resimlerini satıyordu, hanımlar CHP merkezinde. Bir de bir sürü Hatıra –Eşya... Nasıl kapışılıyordu o zamanlar, hâlâ boğazım tıkanır anımsadığımda. Umut kuşunun, fiyakalı fiyakalı kanat çırptığı zamandı. Nerdesin umut kuşu? Kanatların nerde?... Onarım hükümeti onaracak mı kanatlarını?... Ana, hay gafil ana... kızının satışta yardım etmesini kabul etti. Hay gafil ana...

CHP de satış merkezi, bir cakcaka yeriydi. Satış iyi gidiyordu. Duvarda, ''Mini-etek giyilmemesi ve boyanılmaması ricası'' yazılıydı..

MSP parti binasında bu yazılsa, yıkardık evreni... Ama CHP'nin tepesine her şey hoş görülüyordu! Kızcağız günlerce satış yaptı. Bir gün yaşlı bir bey kendisine yaklaştı:

Bu Atilla Sav'ın kayın pederiydi:

– Bir daha gelmeyin, biz çağırmadan, dedi..

Dünyası sarsılmış kızcağız evine döndü Ana dövünüyordu. gafil ana:

– Aman, satışta paraya değinmiş olmayasın... Aman başka birisi üstüne bu konuda bir çamur atmıya...

Her yere başvurdu. Her yerden mık mık yanıtlar alıyordu. Kimse ne evet ne hayır diyebiliyordu. Çok güçlü zamanıydı Rahşan Ecevit'in iki başlı kartal gibiydi kocca CHP. Zaman aktı. Gururla yaşamış aileye matem çökmüştü. Bir gün biri anaya:

– O meselenin esası meydana çıkmış... Para yolsuzluğunu başkası yapmış...

Rahşan hanım, Rahşan hanım, demek o kadar zaman, gencecik bir çocuk hırsız damgası altında yaşadı. Demek, o bal mumunla davet ettiğin çocuğu, başkasına ''git'' dedirtebildin, sormadan soruşturmadan derine inmeden... Bu ne muhabbetsizlik, acımasızlık, kuruluk?.. Bu kadarını hak gördüm diyemem!

Sonra, gerçek meydana çıkınca, ''af'' dilemek yok. Neden yok?... Uygarlık fazlalığından mı?... Hizmetin ne? Vazgeçilmezliğin ne?...

Şimdi bak... yağ meselesi, yağcılık meselesi, dolaysız suçun olmasa bile yağ lekesi gibi yayıldı...

Partiye de zararı olmaz diyemez kimse...

Kuru iddia insanları nerelere kadar götürür. O Umut gazetesi vardı ya... hani kolejli-kız baş yazılarını yazdığın... Karpuzlu şalvarlı seni resmeden.... Onun ilanlarına tutulmuşlardı.. niye tutuluyorlar ki;

Bir şeyi merak ediyorum . Bir hayli abonesi vardı gazetenin. Gazete, yok olunca, acaba yıllık abonman paralarının gerisi, abonelere iade edildi mi?...

Gene bunda böyle bir şevbaşka hiç bir suçunun olmadığına eminim... Ama herşeye karışan insan, bunca amatör olmamalı, ayrıcalıklarda:

Eee. ... elbette, bir tanrı var ve bir tanrısal adalet...

– Ya iktidara gelirsek...

– Bana ne be?... Kim iktidar olursa olsun, başım göğe mi ermiş, o iktidarın desteğiyle?...

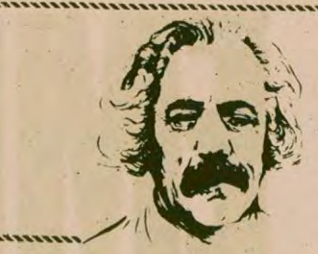

PAZARTESİ DENEMELERİ

İsmet Zeki EYUBOĞLU

YANLIŞ TUTUM

YERYÜZÜNDE uygulanan, düzenlenen bütün yasalar, tarih boyunca toplumları ayakta tutmak, toplum düzenini sağlamak içindir. Yasaların nitelikleri onları uygulayan, yürürlüğe koyan ulusların uygarlık aşamalarını gösterir. Bir ulusun kendi neyse yasaları da ona göredir. Ulusa bak yasalarını,yasalara bak onları uygulayan ulusları anlarsın. Yasayı çıkarmak, çıkardığı yasaya uymak, saygı göstermek uygar, olgun ulusların işidir. İlkel topluluklara yasaların en uygarını getirseniz olumlu bir sonuç alamazsınız. Önce ulusa yasa kavramının ne olduğunu anlatmak, ulusu yasayı anlayabilecek aşamaya yükseltmek gerekir. Çıkardığı yasaya saygı duymayan, uymayan bir yönetici topluluğunun yönetmeye kalkıştığı ulustan verimli bir atılım, olumlu bir girişim beklemek de boşunadır.

Ülkemizde kargaşa, bölünme, sağ-sol eylemlerinin sarsıcı bir nitelik kazanması Menderes yönetimiyle başlamış, Demirel'in koltuğu elden bırakmamak için ulusun batmasına bile güler yüzle bakan tutumu sonucu en aşırı çizgiye ulaşmıştır. Kim ne derse desin, hangi açıdan bakarsa baksın bugünkü kargaşanın, kan dökmelerin arkasında Demirel yönetimi, onun yalana genel geçerlik kazandıran tutumu, çıkarcı davranışı bütün yılışıklığıyla sırıtmaktadır. Demirel yönetiminin iki açık özelliği vardır: Kardeş kanı dökmek, yakınlarını kayırmak. Türk tarihini biraz bilenler Osmanlı devletini 1918' de musalla taşına götüren nedenlerin başında bu ikisinin bulunduğunu görürler. Demirel yönetimi ülkenin temel sorunlarına çözüm getirebilecek olgunlukta değildir, olamaz da. Onun yapısı, bütünlüğünü oluşturan öğeler, görevlileri, yetkilileri bu yetenekte değildir O, ancak olaylara dıştan, üstten bakabilir, onun gözünde, büyüyen duygularla ilgili çabalardır hep. Ayasofya'yı camiye çevirmekle, her köyde bir lise, bir imam-hatip okulu açmakla, hilafeti geri getirmekle, çarşafa, fese, şalvara, cübbeye, sarığa dönmekle kimi çıkarcıların ekmeğine yağ sürülebilir, ancak ülke sorunları çözümlenemez.

12 Mart döneminin yanlış uygulamaları, sağı tut-sola vur gibi yantutucu işlemleri, devlet görevlerini parti çıkarı olarak yorumlamaları, gerçek suçluyu değil de suçtan yıkım göreni ezmeyi iş edinmeleri kargaşayı önlemek şöyle dursun daha da hızlandırmış, bugünkü boyutlara ulaştırmıştır. 12 Mart görevlilerinin yurdun birçok yerinde döktükleri kanlar, bombalı, toplu saldırıları, gençleri topluca öldürmeleri, kurşunlarla delik deşik edilmiş gençlerin ölülerini övünür gibi gazetelerde sergilemeleri, olumlu sonuç vermedi, gençler arasında bölünmeyi önleyemedi, yalnız silah kaçakçılarının işine yaradı. Ankara'da üç gencin asılması için AP saylavlarının evlerini gece bir bir dolaşıp Mecliste yargıyı yerine getirme onayını alan Çan-Kay-Şek uşağı bir saylavın çabaları da sonuç vermedi, sonunda ettiğini buldu. ''Solculardan, komünistlerden birkaç kişi asın kargaşa birden durur, kaçacak delik ararlar'' sözlerinin ne denli sarsakça, dangalakça olduğu 12 Mart uygulamalarından sonra bütün çıplaklığıyla sergilendi. Vuran vuruldu, kıran kırıldı. Bu kanlı olaylardan üzüntü duymayan, acı çekmeyen yurttaş yoktur Demirel ile yandaşlarından başka. Uygar kimse düşmanını bile öldürmekten üzüntü duyar, acı çeker, nerde kaldı yanlış uygulamalar, yöneticilerin davranışlarından doğan uygunsuzluklar yüzünden canından olanlar? Bugün ülkemizde ulusun emeğiyle sağlanan olanaklardan yararlanan, buna karşın, solcuların öldürülmelerine sevinen gazeteler, gazeteciler, yazarlar, yüksek öğretim görevlileri vardır. Kendileri gibi düşünmeyenleri kendi ulusunun çocuklarını yanlış bir öğretim-eğitim sonucu birtakım üzücü olaylara itiliyorlar diye ''Mao'nun piçleri, Marks'ın veletleri, Lenin'in piçleri'' biçiminde niteleyen soysuz gazeteler,gazeteciler yazarlar vardır içimizde.

Bugünün üzücü olaylarının, dökülen kanların gerçek suçluları 12 Mart görevlileridir, onların yantutucu işlemlerini alkışlayan yazarlar, gazetelerdir. Oysa bundan örnek alınmamış, alınmak istenmiyor, boyuna yasalar ağırlaştırılsın deniyor, olayların böyle önleneceği sanılıyor. Olacak iş değil bu. Neron'un davranışlarını gölgede bırakan yetkileri verecek yasalar çıkarılsa, uygulansa bile kargaşanın, bunalımın önüne geçilemeyecek, daha da hızlanmasına, tırmanmasına olanak sağlayacaktır. Ülkemizde birtakım ''kurtarılmış bölgeler''den sözediliyor, özellikle İstanbul'un birçok yöresi böyle. Solcuların egemenliği altındaki yerlere sağcılar, sağcıların egemenliğindeki yörelere solcular giremiyorlar. Peki bu bölgelerde işlenen suçların sorumlusu, suçlusu kimlerdir? Neden sağcıların egemen oldukları ''kurtarılmış bölgeler''de işlenen suçların suçluları bir türlü bulunamıyor? Mecidiyeköy'de yirmiden çok, Karagümrük yöresinde on beşe yakın solcu öldürülmüş, nerde suçlular? Bu konuda derin düşünmenin gereği yok, suçluların bu bölgelerde egemenlik sağlayanlar arasında oldukları gün gibi açıktır. Peki nerede görevliler, yetkililer? Yasalar daha ağırlaşırsa bu tutumu değişecek mi onların?

12 Mart döneminin ünlü sorumlularından biri olan Faik Türün'e karşı sağcı partilerin takındıkları tutum çok ilginçtir toplum açısından. İstanbul'un o dönemde Sıkıyönetim Komutanı olan, yetkilerini, görev olanaklarını devletten alan bu kişiye neden solcular çatıyor, sağcılar alkış tutuyor? Devletin, ulusun koruyucusu, savunucusu olan bir topluluğun başında bulunan, en yüksek aşamaya yükselen böyle bir kişiye solun da, sağın da saygı duyması gerekmez mi? Peki neden ona sağ alkış tutar, sol öfke duyar? Neden Demirel ona dört elle sarılmış? Neden İrfan Özaydınlı öfkelerini üzerine çekmiş sağcıların?

Bu soruların karşılığı açıktır: Faik Türün 12 Mart döneminde Türk ulusunun, Türk devletinin bir görevlisi olduğunu, ona o yetkileri veren kaynağı unutmuş bir tarikat kişisi olarak davranmıştır. Onun hangi tarikattan olduğunu bilmeyen kalmadı, burada açıklamanın gereği yoktur. Şimdi bu 12 Mart görevlisini tutanlara soralım: Faik Türün'ün görevde bulunduğu sürece aldığı aylık bütün Türk ulusundan toplanan vergilerden mi yoksa yalnız sağcılardan alınanlardan mı oluşuyordu? Onun aylığında solcu yurttaşların ödedikleri vergilerden bir bölümcük yok mu dersiniz?

Bugünkü yasalarımıza göre tarikatçılık, gizli tören (ayin), devlet kurumlarını şeriat kurallarına göre işletme atılımı yasaktır. İşte Faik Türün 12 Mart döneminde bu yasakları kulak arkasına atmış, bütün gücüyle solcuların üzerine yürümüş, İstanbul yörelerinde sağın solu vurmasına olanak sağlamıştır. Oysa o dönemde sol eylemler sağ eylemlere karşı bir atılım niteliğindeydi, olaylar tek yanlı, tek kaynaklı değildi. Faik Türün yantutucu davranışı ile aşırı sağın güçlenmesine, solun daha çok öfkelenmesine olanak sağladı. Bu nedenle şimdiki kargaşadan suçludur. Demirel'in, yandaşlarının gözüne girmiş, ancak gençlerin bölünmelerine birbirlerinin kanlarını dökmelerine engel olacak devlet yolunu kapamıştır. Demirel'in 12 Mart dönemi görevlilerinden kimini yanına alması yeni bir 12 Mart uygulamasına olanak sağlamak içindir. Bu da önceki gibi ülke yararına olmayacaktır,yasaların ağırlaştırılması olayların durmasına değil yeni bir örtüye bürünerek hızlanmasına yolaçacaktır. Aranan önlemler olayların kaynağıyla değil yüzeye yansıyan yanıyla, görünüşüyle ilgilidir. Ortada birgörev-görevlisorunu da vardır. Devlet adına, ulus yararına görevli olan bir kimsenin, düşüncelerini ne olursa olsun bir yana atması, bir düşünce insanı değil görev adamı olarak çalışması gerekir. Sağcıların ellerinde bulunan ''kurtarılmış bölgeler'' de polisin iş görmediği, suçluların yakalanmadığı kesinlikle biliniyor. Bunda polisin belli bir görüşün etkisi altında kaldığı, görevini devlet adına değil de özel inancı adına sürdürdüğü anlaşılıyor.

İmdi yürürlükteki yasaların yetersizliği ileri sürülerek ağırlaştırılması, onları uygulamakla görevli olanların tutumları değişmedikçe, hangi soruna çözüm getirilebilir? Devletten aylık alan bir görevli kendi inancı yararına iş görürse yasaların ne değeri olabilir? Uygulanamayan bir yasanın ağırlığından, yeğnikliğinden ne çıkar? 12 Mart uygulamaları günümüz için hangi yararları sağlamışsa şimdikiler de gelecek için onları sağlayabilir ancak. Yapılacak ilk iş görevlilerin, yetkililerin devlet adına, ulus adına çalışmakla yükümlü olduklarını onlara öğretmektir. 12 Mart döneminde olayların hızlanması polisin tutumundan kaynaklanmıştı. Polisin Bayezıt'ta, üniversite çevresindeki olumsuz, öğrencileri ikiye ayırıcı tutumu biliniyor. Birçok öğrencinin öldürülmesinde, suçluların polisin gözleri önünde olay yerinden uzaklaşmasında izlenen tutumun ardından bugünkü duruma gelineceği besbelliydi. Bütün bu acıklı olayların geçtiğimiz dönemlerde Demirel'in işbaşında bulunması ne onun için bir mutsuzluktur, ne de gelişigüzel bir durumdur. Sorunun kaynağında Demirel ile yandaşlarının devlet adamına değil de çok tutuklu, çıkarcı bir particiye yaraşır tutumu vardır. Toplumumuzu tedirgin eden kargaşa Demirel'le başlayan bir düzen sorunu, bir toplum çıkmazıdır. Demirel ile yandaşları, işbirlikçileri görevde kaldıkları sürece, yasalar ne denli ağır, ezici olursa olsun, kargaşa bitmeyecek, toplum tedirginliği yeni kılıklara girecek, yeni biçimlerle kendini sürdürecektir.

HALKIN SESİ

GAZETEMİZİN SAHİBİ 45 MİLYON HALKTIR

Kaza sonucu elimi kaptırdım, doktor hap verdi

Tunceliliyim. İşçi olarak çalışmaktayım. Bir süre önce elimi kaptırdım. Bunun sonucunda kangrene çevirme ihtimali olabilir. Bunun için Tunceli'de doktora gittim. Doktor ne olduğunu sordu. Ben durumu anlattım. Uzaktan şöyle bir baktı ve bir şey olmaz dedi. sonra da bir hap yazdı. Ben pansuman falan yapmayacak mısınız diye sordum. Soruma, bekle karşılığını aldım. Ben de bekledim. Tam 3 saat. Ve tekrar gidip sordum. Cevap vermedi. Ben de çekip eve gittim Eve gitmeden ilaçları aldım. İlaçları kullanıyorum. Bakalım sonuç ne olacak.

Tunceli'den Sabri Genç

Diyanet İsleri Başkanlığına açık mektup

Manisa Müftüsü Osman Müderrisoğlu, bir iki sefer MHP'den adaylığını koymuş bir kişidir. Halıhazırda, Manisa'da sadece MHP'lileri tayin etmekte. Hatta bunların tayini için kaza müftülerine bile baskı yapmaktadır.

Bir il müftüsü değil, sanki bir MHP İl Başkanı gibi davranmakta. Partililerle köylere gidip, parti propagandasını yapmaktadır. Yapılan tayinler, partililerle tesbit edilmektedir.

Bu durumu ilan ederek Diyanet İşleriBaşkanlığınabildireceğinizi umarak saygılarımı sunarım. Manisa'dan bir din görevlisi

TARIM, TÜRKİYE EKONOMİSİNİN BEL KEMİĞİDİR

Türkiye bir tarım ülkesi midir, sorusuna tabii ki hepimiz evet diyeceğiz. İşin doğrusu da budur. Türkiye nüfusu 45 milyondur ve bunun yarıdan çoğu kırlık alanlarda yaşamlarını sürdürmektedir. Büyük oranlara varan kentleşme olgusuna rağmen, bu büyüyerek devam edecektir.

Sorunu bu şekilde tespit ettikten sonra, Türkiye ticareti açısından meseleye bakacak olursak şu durumu görürüz. 1970'lerden beri ve özellikle 1973'lerden beri dış ticaretimiz önemli ölçülerde açık vermeye devam ediyor, edecek de.

1980 yılının ihracatı 3,5 milyar dolar (yaklaşık 280 milyar Tl.), ithalatı ise 7 milyar dolar (560 milyar Tl.) olacaktır tahminen. Fakat daha ilk 6 ayda bunun bu şekilde gerçekleşmeyeceği gün gibi aşikardır. Ve bu ihracat içinde tarımın payı yüzde 60'dan fazla. Yani miktar olarak 2 milyar-dolar fazla tarımsal ürün ihracatı görülüyor. Sanayi malı ihracatının artışı ise bu şartlarda Allah'a kalmış gibi. Zira hükümetin tespiti aksine, üretim artacağına, bazı mallarda yüzde 60'a varan üretim azalışı gözlenmektedir. Bu ise dış ticaret açığını daha da büyütecektir, kuşkusuz. Ve ödemeler dengesi açığı, yıl yıl artarak devam edecektir. Ve sorun kangren olmaktan çıkıp, felç aşamasına gelecektir. Allah beterinden saklasın.

Dediğimiz gibi sanayi üretimi azalışı yanında, onun kadar kötü olan maliyetinin çok çok altında sanayi ürünleri ihracatı, iç fiyatları artırması açısından da olumsuz olacaktır. Ve olmaktadır da. (Geçen ay yerli arabalara yapılan zamların sebebi, maliyetinin altında dışarıya ihraç ettik.) Döviz gelirlerini artıracağız diye böyle bir işletmecilik ve yöneticilik kafası, işletmecilik değildir.

Böyle olunca açığı kapatmak için tek alternatif tarıma önemle öncelik vermektir Zira bu ülke toprakları, dendiği kadanyla değil 50 milyon 250 milyon insanı da besler. Yeter ki tarımı, ekonominin bel kemiği ve motoru olarak görelim. Ama sen mazotu ihtiyaç anında köylüye vermezsen, gübreyi bilmem kaç liraya çıkartırsan, krediyi bilmem hangi ağaya veya tüccara verir, köylüye vermezsen, bu iş olmaz. Daha baştan yatar.

Siz dünyanın hangi ülkesinde gördünüz veya duydunuz, pamuk üreticisine mahsulü teslim ettikten 13 ay sonra parasını alan köylünün pancar üretimini artırabileceğini ve tarlasını yeniden sürmek hevesinin kalabileceğini. İşte bu ülke Türkiye'dir. Başka yerde aramayın. Ve sonra ne olur, aman dışardan şeker gelse de satın alsak diye kara kara düşünen, gelince de 2 kilodan fazla alamayan vatandaşlar görüyorsunuz. Böyle tarım ülkesi olur mu? Kulağımızın, gözümüzün önünde, savaş çanları çalıyor. Ambarları boş, mideleri boş savaşılabilir,ama niye bunlar dolu olmasın. Ne eksiğimiz var doldurmamak için. Eksik olan kafalardır, tarımı esas almayan, belkemiğini görmeyen sakat düşüncelerdir. Yetkililer, uyanın biraz. Bu güzel fırsatı heder etmeyin. Bunun nimet olduğunu, yiyecek ithal etmeyen ülkelerden biri olduğumuzu söyleyip durarak meseleleri çözemezsiniz Vakit geçirmeden bu işe sarılın. Köylünün isteği, Atatürk'ün deyişiyle ''Milletin efendisi'' olmak değil aradığını bulur, bulduğunu alabilir olmaktır, ekimini yapacak toprağının olmasıdır, (köylünün yüzde 22'sinin toprağı yoktur) toprağında çalıştıracağı traktörü olmasıdır. Ürününü pazarlayacak gerçek kuruluşları olmasıdır, devletin kendilerini desteklemesidir. V.s.vs. Bunlar olmadan üretim artışı da olmaz ki. Değil mi sayın yetkililer. Bürolarınızdan, bakanlık odalarından çıkıp halkın içinde bunları görün ve sonra da birazcık fazla değil birazcık düşünün, sayın yetkililer.

Saygılarımla

Buca'dan bakkal E.Ertem

Türk-Metal Sendikasının açıklaması

Gazetemizin 28 Temmuz 1980 tarihli 2. sayfasında ''MKE Kırıkkale işyerlerinde ramazanda niçin yemek verilmiyor?'' başlıklı ''bir okuyucu'' imzalı mektupla ilgili olarak Türk Metal Sendikası Genel Başkanı Mustafa Özbek ve Genel Sekreter İbrahim Delibaş'ın açıklamalarını yayınlıyoruz.

MKE Genel Müdürlüğü ile yaptığımız Toplu İş Sözleşmesinde, mübarek Ramazan ayında oruç tutan işçilerimize yemek çıkmayacağı, buna karşılık kendilerine belli bir ücret ödeneceği, çeşitli sebeplerle oruç tutmayacak olanlar için her işyerinde sayılarına göre normal yemek verilmesine devam edileceği hükme bağlanmıştır. Bu hüküm, şimdiye kadar yaptığımız bundan önceki Toplu İş Sözleşmelerinde de aynen yer almıştır.

Bu hüküm gereği TÜRK METAL Sendikamız, mübarek Ramazan ayından 15 gün önce, her işyerinde duyuruda bulunarak, oruç tutup tutmayacakları tespit etmekte ve durumu işveren veya temsilcilerine bildirmektedir. İşveren veya temsilcileri de, işyerlerinde gerekli tedbirleri alarak uygulamaya koymaktadır. Hemen belirtelim ki, bugüne kadar, bu uygulamadan sendikamıza herhangi bir benzer şikayet gelmemiştir.

Yazıda ifade edildiği gibi, işyerlerinde oruç tutmayanların sayısı çok az olduğu için mutfak ve yemekhanelerde bakım ve temizlik yapılmaktadır. Ancak, daha önceden oruç tutmayacaklarını bildirmiş olanlar için ise, normal yemek servisi yapılmaktadır. Yukarıda da açıkladığımız şekilde, oruç tutanlara, belirli bir ücret nakit olarak ödenmektedir.

''Bir okuyucu'' imzasını atan üyemiz işçi, şayet, hangi iş yerinde çalıştığını bildirmiş olsaydı, Toplu İş Sözleşmemizde hükme bağlanan bu uygulamadaki aksaklıkla ilgili olarak işveren ya da temsilcileri nezdinde derhal gerekli girişimde bulunur ve şayet varsa aksaklıkların sür'atle giderilmesini sağlardık. Ne yazık ki, şu anda bundan mahrumuz.

Buna rağmen, gazetenizdeki yazıyı dikkate alarak, Şubelerimize gerekli uyarıda bulunacak ve durumun aydınlanmasını sağlayacağız. Şüphesiz, aksaklık varsa, bunların derhal giderilmesini de işveren ya da temsilcilerinden talep edeceğiz.

Saygılarımızla.

Geçtiğimiz Hafta

Mamak'tan kaçan iki MHP'li ve Ali Yurtaslan'ın açıklaması

Balgat'ta bir kahvehaneyi tarayarak beş kişiyi öldürmek, 12 kişiyi de yaralamak suçundan idam cezasına çarptırılan MHP'li komandolar İsa Armağan ve Mustafa Pehlivanoğlu geçtiğimiz pazar günü Mamak Askeri Cezaevinden kaçırıldılar. Armağan ve Pehlivanoğlu Ankara Sıkıyönetim Komutanlığı Askeri Mahkemesince ölüm cezasına çarptırılmışlar ve haklarındaki hüküm Askeri Yargıtayca da onaylanmış ve dosyaları TBMM'ye gönderilmişti. Güvenlik önlemlerinin son derece sıkı olduğu ve iyi korunan bir yer olarak bilinen Mamak Cezaevinden iki MHP'linin kaçırılması MHP'nin elinin Mamak'a kadar uzandığını gösteriyordu.

Öte yandan, Türkiye İşçi Köylü Partisi (TİKP) Genel Başkanı Doğu Perinçek tarafından ÜGD Hukuk Masası Başkanı ve MHP'nin illegal cezaevi işleri sorumlusu Ali Yurtaslan'ın basına açıklanan itirafı MHP'nin gizli faaliyetlerini ve birçok gerçeği daha ortaya çıkardı. Yurtaslan'ın itirafı, cinayet şebekesinin başı olan Türkeş'i hâlâ kollamaya devam edenlerin ve buna karşı kararlı bir mücadeleden kaçanların önüne de tutumlarını yeniden gözden geçirmek için yeni bir fırsat doğurdu.

HÜKÜMET HAKKINDA YENİ GENSORULAR

İsrail'in Kudüs'ü başkent kabul etme kararı dünya çapında olduğu gibi Türkiye hükümeti tarafından da tepkiyle karşılanırken, MSP Genel Başkanı Necmettin Erbakan. Dışişleri Bakanı Hayrettin Erkmen hakkında gensoru vereceklerini açıkladı. Erbakan, hükümetin İsrail ile ilişkilerini kesmesi halinde gensorudan vazgeçebileceklerini belirtti. CHP ise MSP'nin böyle bir gensoru vermesi halinde bunu desteklemeyi kararlaştırdı.

Öte yandan, CHP Genel Başkanı Bülent Ecevit de İçişleri Bakanı Mustafa Gülcügil'in sağ teröristlere karşı çıktığı için görevden alındığını söylerken, Maliye Bakanı İsmet Sezgin hakkında gensoru vereceklerini bildirdi.

BM GENEL KURULU İSRAİL'İ BİR KEZ DAHA MAHKUM ETTİ

Müslüman ve Arap ülkelerinin başvurusu üzerine olağanüstü toplantıya giden Birleşmiş Milletler Genel Kurulu, Filistin halkının bağımsız devlet kurmasını ve İsrail'in 1967 yılında işgal ettiği topraklardan çekilmesini öngören bir yasa tasarısını ezici bir çoğunlukla kabul etti. Karar tasarısına sadece ABD, İsrail, Norveç, Kanada, Avustralya. Dominik ve Guatemala temsilcileri aleyhte oy kullandı. Aralarında AET ülkelerinin de bulunduğu 25 heyet ise çekimser oy kullandı. Oylamadan iki gün sonra Begin yönetimi, İsrail Parlamentosundan Kudüs'ü başkent ilan eden bir yasa tasarısını geçirdi. Bölgesel ve uluslararası alanda büyük tepkilere yol açan bu karar, Mısır-İsrail-ABD üçlü görüşmelerini de etkiledi. Washington ve Kahire yönetimleri de Begin'in tutumunu kınarken, İsrail içindeki büyük siyasi buhran ve tecrit iyice ortaya çıktı.

ŞAH'IN İKİNCİ ÖLÜMÜ

1979 yılının başında İran halkının şanlı mücadelesi sonucunda tahtından devrilen ve siyasi olarak ölen Rıza Pehlevi geçtiğimiz hafta Kahire'de bir hastane odasında son nefesini verdi. Şah'ın ölümü karşısında Washington yönetimi İran'daki dini liderlere bir kez daha yumuşak bir şekilde yaklaşırken Tahran'daki resmi çevreler rehineler ve İran-ABD ilişkileri konusunda herhangi bir değişiklik olmayacağını söylediler.

İLLER BANKASINDAN
KANALİZASYON İNŞAATLARI YAPTIRILACAKTIR

Beldenin Adı	İli	Keşif Bedeli TL.	Geçici Teminatı TL.	Asgari Karne Grubu	İhale Evrak Bedeli TL.
Ordu	Merkez	162.000.000.-	4.860.000.-	B	3125.-
Dikili	İzmir	195.000.000.-	5.850.000.-	B	3125.-

1- Yukarıda gösterilen kanalizasyon inşaatı işleri kapalı zarf usulü ile eksiltmeye konulmuştur.

2- İhale evrakı Bankamızdaki İller Bankası Mensupları Yardım Derneğinden bedeli karşılığı temin edilecektir.

3- Teklif verecekler teklif şartnamesinde istenilen belgelerle yeterlik belgesi almak üzere 20.8.1980 Çarşamba saat (17)'ye kadar Bankamıza müracaat edeceklerdir.

4- Teklif zarfları 28.8.1980 Perşembe saat (12)'ye kadar teslim edilecektir.

5- Teklif zarfları 28.8.1980 Perşembe saat (14)'de Banka Satın Alma Komisyonunda açılacaktır.

6- Banka 2490 sayılı Yasaya tabi olmayıp yeterlik belgesi verip vermemekte, ihaleyi yapıp yapmamakta veya işi ihaleye girenlerden dilediğine vermekte serbesttir.

(Basın: 18554-988)

Aydınlık
BÜTÜN ÜLKELERİN İŞÇİLERİ VE EZİLEN HALKLAR BİRLEŞİN

BAYAŞ Basın Yayın A.Ş. adına sahibi ve Genel Yönetmen
ORAL ÇALIŞLAR

Yazı İşleri Müdürü: MEHMET ATABERK
Haber ve Makalelerden Sorumlu Müdür: S.AYDOGAN BÜYÜKÖZDEN
Müessese Müdürü: O.GÜRHAN ERTÜR

Adres: Nuruosmaniye Cad. 3/3 Cagaloğlu/İstanbul. Tel: 26 52 44 26 42 93 İdare Tel: 26 61 78
Dizgi: Aydınlık Ofset Tesisleri. Baskı: İst. Güntur. Dağıtımı: GAMEDA

BÜROLAR
ANKARA: Meşrutiyet Cad. 32/8 Kızılay. Tel: 25 38 69
İZMİR: Özgüler İşhanı 452. Sok. 25/3 Konak: Tel: 13 10 90 - 25 25 54
TRABZON: Cumhuriyet Mah. Kasım Sok. 27/10 Tel: 3900
DİYARBAKIR: Beyazıt İşhanı Kat: 3 No: 30 Dörtyol Tel: 38 57 ADANA: Kızılay Cad. 104 Sok. No: 23 Tel: 103 42

İLAN TARİFESİ-ABONE
Başlık yanı 4000 TL. 8 hariç diğer sayfalar st/cm 900 TL. 8. sayfa st/cm 1000TL. Renkli st/cm 1700 TL. Doğum, evlenme, ölüm st/5 cm 2000 TL. Küçük ilanlar kelimesi 30 TL.
ABONE: Yurtiçi 3 aylık 900 TL. 6 aylık 1800 TL. 1 yıllık 3600 TL. Yurtdışı 3 aylık 1125 TL. 6 aylık 2250 TL. 1 yıllık 4500 TL. Dış ülkeler için posta ücreti alınır.

22340 — 85R

HALK YILLARDIR KARDEŞÇE YAŞIYOR, HİÇ BİR ANARŞİ OLAYINA RASTLANMIYOR AMA

Halkın yıllardır huzur içinde, kardeşçe yaşadığı Burgazada'da yüzlerce yurttaş iki polisin tutumu yüzünden tedirgin durumda. Yukarda Burgazada'dan bir görünüş.

İki polis yüzünden, Burgazada halkı diken üstünde

- **Resmi bir araştırmayı bahane eden MHP eğilimli polisler, yurttaşlara, "Alevi misin, hepinizi kıracağız" gibi sözlerle sataşıyorlar.**

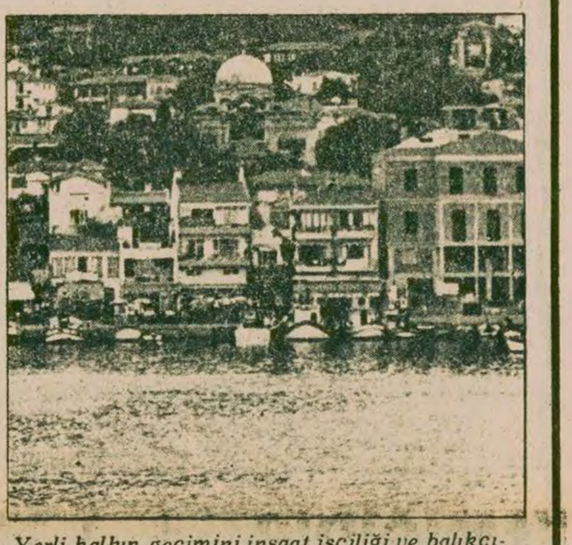

Yerli halkın geçimini inşaat işçiliği ve balıkçılıkla sağladığı Burgazada'da halk, sahildeki bu kahve ve çay bahçelerinde MHP eğilimli polislerin yaptıklarını konuşuyor.

İSTANBUL(ÖZEL)

YILLARDIR hiç bir anarşi olayına rastlanmayan, halkın huzur içinde ve kardeşçe yaşadığı Burgazada'da yurttaşlar MHP eğilimli iki polis yüzünden diken üstünde oturuyorlar. Nüfusun çoğunluğunu Anadolu'dan ekmek parası için gelmiş emekçilerin oluşturduğu Burgazada'da Rauf ve Fahri adlı iki polis memuru evleri dolaşarak hakaret ediyor, tehditler savuruyorlar.

Konuyla ilgili olarak görüşlerini aldığımız Burgazada Muhtarı Güngör Yıldırım şunları belirtti: "Türkiye çapında yapılan bir soruşturma, burada iki polisin kasıtlı tutumuyla ada halkımızı tedirgin etmiştir. Alevi yurttaşlar karakolu çekilerek 'Alevi misin Sünni misin?' diye soruşturulmuş ayrıca Alevi kesimin evlerine gidilerek tek tek sorgu sual edilmiştir. Bu durumdan tedirgin olan yurttaşlarımız göç etmeyi bile düşünmüşlerdir.

(Devamı S. 6 Sü. 1'de)

SIKIYÖNETİM KOMUTANLARI HÜKÜMETE İHTİYAÇLARINI BİLDİRDİLER

Sıkıyönetim bölgelerindeki durum ve cezaevlerinden kaçışlar görüşüldü

- Toplantı sonuçları Milli Güvenlik Kurulunda ele alınacak

ANKARA(ÖZEL)

20 ilde ilan edilmiş olan Sıkıyönetimin sorumluluğunu taşıyan komutanlar dün Ankara'da çok sayıda bakanın da katıldığı bir toplantıda sıkıyönetim bölgelerindeki durumu değerlendirdiler ve hükümetten isteklerini belirttiler.

Dün sabah Genelkurmay Başkanlığındaki toplantıya Başbakan Süleyman Demirel başkanlık etti. Toplantıya, Genelkurmay Başkanı ve İkinci Başkanı, kuvvet komutanları, Sıkıyönetim Komutanları, Milli Güvenlik Kurulu Genel Sekreteri, yüksek rütbeli subaylar, jandarma, emniyet ve MİT yetkilileri ile İçişleri Bakan Vekili, Dışişleri ve Adalet Bakanları ve diğer bazı bakanlar da katıldılar.

Toplantıda son günlerde büyük artış gösteren cinayetler, cezaevlerinden kaçışlar, giderek bozulan asayiş durumu gözden geçirildi. Oldukça uzun süren toplantıda komutanlar ayrıca sıkıyönetim bölgelerindeki ihtiyaçlarını dile getirdiler.

Bu toplantının sonuçları bayramdan sonra 17 Kasım Pazar günü Ankara'da yapılacak Milli Güvenlik Kurulunda ele alınacak. Pazartesi günü de TBMM, sıkıyönetimin iki ay dana uzatılması konusunu görüşecek.

Yarına kadar İçişleri Bakanlığına atama yapılması gerekiyor En kuvvetli aday Orhan Eren

ANKARA(ÖZEL)

İÇİŞLERİ Bakanı Mustafa Gülcügil'in 21 Temmuzda istifasıyla boşalan koltuğun en geç yarın mesai bitimine kadar doldurulması gerekiyor. Anayasa boşalan Bakanlıklara 15 gün içinde atama yapılması zorunluluğunu getiriyor, Başbakan Süleyman Demirel'in bu göreve, halen bu görevi vekaleten yürütmekte olan Devlet Bakanı Orhan Eren'i atamayı planladığı bildirildi.

Daha önce bu göreve eski Demokratik Parti Genel Başkan Vekili, yeni AP'li Faruk Sükan'ın getirileceği bildirilmiş, ancak AP grubunun parti değiştiren ve AP'nin 1973 seçimlerindeki yenilgisinden sorumlu tutulan Faruk Sükan'a sert tepki göstermesi yüzünden bundan vazgeçildiği ifade edilmişti.

Eski Bakan Gülcügil ise MHP'li katillerle ilgili olarak birbirini tutmayan açıklamalar yapınca, ortaya çıkan tepkiler yüzünden istifa etmek zorunda kalmış ve Bakanın istifası da kendisi tarafından değil, Başbakan tarafından açıklanmıştı.

Adana Kozan Cezaevi Müdürü öldürüldü

- Etlik'te bir kişi daha öldürüldü
- Abidinpaşa'da zorla para toplayan iki komando yakalandı

HABER MERKEZİ

ADANA'nın Kozan ilçesi Cezaevi Müdürü Hakkı Çağında kimlikleri tespit edilemeyen kişiler tarafından öldürüldü.

Kozan Cumhuriyet Savcılığı yetkililerinden alınan bilgiye göre, önceki gece evine gitmekte olan Hakkı Çağında, meçhul kişilerin açtığı ateş sonucu olay yerinde öldü.

Adana Gülek Camisi yakınlarında Yetiş Ünlügil adlı bir lise öğrencisi kimliği belirlenemeyen kişilerin silahlı saldırısına uğrayarak ağır yaralandı. Ünlügil, hastaneye kaldırılırken yolda öldü. Yetkililer katillerin kimliklerinin tespitine çalışıldığını belirttiler.

Demirel: "Bana milliyetçiler suç işliyor dedirtemezsiniz sözüm 1978'e aittir"

İZMIR

Başbakan Süleyman Demirel, "Bana milliyetçiler suç işliyor dedirtemezsiniz, sözüm 1978'e aittir" dedi.

AP Genel Başkanı ve Başbakan Süleyman Demirel, İzmir'de yayınlanan Yeni Asır gazetesine verdiği demeçte şunları söyledi.

"Bana milliyetçiler suç işliyor dedirtemezsiniz, sözüm 1978'e aittir. O günün tespitidir o söz. O tarihte doğrudur. Ondan sonra meseleler başka istikamete girmiştir. O söz bizim daha sonra suç işlemeleri halinde onları himaye ettiğimiz anlamına gelmez, bu konuda kimse en ufak bir emare gösteremez."

CHP: "Demirel, kendilerinin başarılı, sıkıyönetimin başarısız olduğu izlenimi yaratmaya çalışıyor"

ANKARA (AA)

CHP Genel Yönetim Kurulunun dün yapılan olağanüstü toplantısı sırasında yayınlanan bildiride, "Başbakanın, terörün önlenmesi için hükümetin elinden geleni yaptığı, fakat sıkıyönetimin başarılı olmadığı izlenimini vermek istediği" görüşü tekrarlandı.

CHP Genel Yönetim Kurulunun yayınladığı bildiride, Demirel'in yeni yetkiler elde etmek için TBMM'yi baskı altına almaya kalkışırken, sıkıyönetimi öne sürdüğü kaydedildi.

Bildiride, CHP Grubunun bu hafta Millet Meclisinde görüşülecek gensorular için görev başında olacağı da belirtildi.

YÜKSEK ASKERİ ŞURA BUGÜN TOPLANIYOR

Terfi edecek ve emekliye ayrılacak generaller 7 Ağustosta belli olacak

ANKARA (ÖZEL)

Yüksek Askeri Şuranın 1980 Ağustos toplantısı bugün Ankara'da başlıyor. Toplantının bugünkü açılışına Başbakan Süleyman Demirel başkanlık edecek. 7 Ağustos Perşembe gününe kadar sürecek toplantı daha sonra Genelkurmay Başkanı Orgeneral Kenan Evren'in başkanlığında devam edecek.

Yüksek Askeri Şuranın bu toplantısında bir üst dereceye yükselecek general ve amiraller ile general ve amiralliğe yükselecek albayların durumu görüşülecek. Kadrosuzluk nedeniyle emekliye ayrılacakların durumu da bu toplantıda belirlenecek.

Brejnev ve Uluslararası Olimpiyat Komitesi Başkanı Lord Killanin. Killanin, dünya kamuoyunun muhalefetine rağmen Olimpiyatların yapılmasını savundu.

Bazı sporcular gibi Nadia Comaneci de haksızlığa uğrayanlar arasındaydı.

Moskova Olimpiyatları sona erdi

Kapanış töreni sönük geçti

DIŞ HABERLER SERVİSİ

60 kadar Batı ve Üçüncü Dünya ülkesinin boykot ettiği 22.Moskova Olimpiyat Oyunları dün sona erdi. Oyunlara katılan bir çok atlet kapanış törenini beklemeden Moskova'dan ayrıldı. Hükümetleri tarafından alınan boykot kararına rağmen Olimpiyat Oyunlarına katılan İngiliz ve Fransız takımlarının hemen hemen tüm atletle-

(Devamı S. 6 Sü. 3'te)

İsrail'in kararına tepkiler sürüyor

ABD, İsrail'in kararını tanımadığını Mısır'a resmen bildirdi

Arafat, Arap ülkeleri zirve toplantısı için çağrıda bulundu

- Mısır, İsrail'le yapılan özerklik görüşmelerini kesti
- Kral Hüseyin, İsrail'in kararına uyan ülkelerle diplomatik ilişkilerini keseceklerini belirtti.

DIŞ HABERLER SERVİSİ

İSRAİL'in Kudüs'ü "ebedi ve bölünmez başkent" ilan etmesine ve devlet dairelerini Kudüs'ün doğu yakasına taşıma kararına tepkiler sürüyor.

İsrail'in devlet dairelerini Kudüs'ün doğu yakasına en kısa zamanda taşıyacağını açıklamasından sonra Mısır, İskenderiye'de başlaması gereken Filistinlilerin özerkliği konusundaki görüşmel[illegible]ğini duyurdu.

FKÖ Yürütme Komitesi Başkanı Yaser Arafat, İsrail'in kararını görüşmek üzere Arap ülkelerini bir zirve toplantısında buluşmaya çağırdı.

Fas'ta yapılan resmi açıklamada, Kudüs'ün İsrail in başkenti olamayacağı, bu kentin bir Arap kenti olduğu vurgulandı.

(Devamı S. 6 Sü. 2'de)

Faşistlerin gara attığı bomba, 76 kişinin ölümüne yol açmıştı

Bologna katliamını kınamak için sendikalar bugün greve gidiyor

BOLOGNA/PARİS

İTALYA'da faşist "Ordu Çekirdeği" örgütünün Bologna Tren İstasyonuna koyduğu bomba ölü sayısını 83'e yükseltirken, bugün sendikalar faşistlerin katliamını kınamak için 4 saatlik bir greve gidiyor.

Geçtiğimiz cumartesi akşamı faşistlerin Bologna Tren İstasyonunu bombalamasından sonra, binlerce kişi olayı protesto eden bir gösteri düzenledi.

Bombalamanın 200'den fazla insanın yaralanmasına yol açtığı, elektrik, su, havagazı şebekeleri ve istasyonun birçok bölümünde büyük tahribatlara neden olduğu bildirildi.

İstasyonu bombalayan faşist örgüt bundan 6 yıl önce de yine aynı yerde benzer bir eylem yapmıştı.

Karaman Cumhuriyet Savcılarının evlerine silahlı saldırı düzenlendi

KARAMAN (ÖZEL)

KARAMAN Cumhuriyet Savcısı Necmettin Bilecen'in evinin kapısı önüne 1 Ağustos günü saat 21.30 sıralarında yağlıboya kutusu içine konan dinamit, 3,5 metrelik fitilin geç yanması nedeniyle komşularca görülerek etkisiz hale getirildi.

Bu olaydan sonra Konya yolunda oturan diğer savcı yardımcısı Üresin Aysan'ın evi kurşun yağmuruna tutuldu. Gece saat 0.30 sıralarında, taksi ile olay yerine gelen saldırganlar savcı yardımcısının evine tabancayla 8 el ateş edip olay yerinden kaçtılar.

Her iki olayın da Karaman'da önümüzdeki hafta görüşülecek olan Tekstil Fabrikası olaylarının duruşmasını etkilemek amacıyla yapıldığı kanısı yaygın.

Bu olaylardan başka 2 Ağustos akşamı 23.00 sıralarında TİKP taraftarı Celalettin Şenol'un evine patlayıcı madde atıldı. Olayda büyük hasar meydana geldi.

Olaylarla ilgili bir açıklama yapan TİKP Karaman İlçe Başkanı Şihali Yalçıner, saldırıları kınayarak, suçluların derhal yakalanmasını ve cezalandırılmasını istedi.

(Devamı S. 6 Sü. 4'te)

"Polisten himaye görmese ülkücüler Konya'da hiç bir şey yapamaz"

MSP'li Battal: "MHP damgalıdır, cinayetlere bulaşmıştır"

ANKARA (ÖZEL)

MSP Konya Milletvekili ve Grup sözcüsü Şener Battal, "MHP damgalıdır. Cinayetlere bulaşmıştır. Mamak Cezaevinden kaçan iki mahkumun ve Mehmet Ali Ağca'nın tavrı bellidir" dedi.

(Devamı S. 6 Sü. 3'te)

Sayıştayın Tam Gün'le ilgili kararı karşısında

Tabipler Odası yarın toplanarak eylem kararı alacak

ANKARA (ÖZEL)

TAM Gün tazminatlarının maaşla birlikte vergilendirilmesi sağlık elemanlarının ücretlerinde önemli ölçüde düşüşlere yol açarken, bu uygulama geniş tepkilere neden oldu.

SAĞLIK ELEMANLARI BAZI İLLERDE KENDİLİĞİNDEN İŞİ BIRAKTI

Tam Gün tazminatının maaşla birlikte vergilendirilmesi sonucu sağlık elemanlarının ücretlerinde 3 bin ile 15 bin lira arasında azalma oldu. Ücretlerdeki azalma doğuya doğru gidildikçe daha da yükseliyor.

Ankara'da greve yeni başlamış sağlık elemanlarının ücretleri ve azalış miktarları şöyle:

Uzman doktor net ücreti 29.481 TL, ücretinde 1 791 TL azalma olacak, pratisyen doktor net ücreti 16.555 TL,

(Devamı sa.6, sü. 5'te)

CGP: "CHP aşırı solu, AP aşırı sağı koruyor"

ANKARA (AA)

CGP Genel Yönetim Kurulunun dün yayınlanan bildirisinde, CHP'nin aşırı soldaki, AP'nin de aşırı sağdaki militanları koruduğu kaydedilerek, anarşiyi önlemek için devleti partizanlık illetinden kurtarmak gerektiği savunuldu.

Bildiride, aşırı örgütlere göz kırpanların, gerçekte devleti şu veya bu aşırı uca teslim edenlerin, anarşinin kökünü kazıyamayacakları belirtildi.

Kuruluş ve görev yönetmeliği değiştirildi

TRT'de bütün yetkiler Kasaroğlu'nun elinde toplandı

ANKARA(ÖZEL)

TRT kuruluş ve görev yönetmeliği değiştirildi. TRT Yönetim Kurulunun Genel Müdür Doğan Kasaroğlu başkanlığında 30 Temmuz-1 Ağustos tarihleri arasında yaptığı toplantıda TRT'nin kuruluş ve görev yönetmeliğinin değiştirilmesi kararlaştırıldı.

(Devamı S. 6 Sü. 3'te)

«Meslek Yüksek Okulu sınavında can güvenliği sağlanmalıdır»

Teknikerler Derneği, Başbakan ve Milli Eğitim Bakanlığına telgraf çekti

MESLEK YÜKSEK OKULLARINDAKİ FAŞİST BASKILAR KINANIYOR

HABER MERKEZİ

Teknikerler Derneği Genel Başkanı Cihan Hamsici Başbakan ve Milli Eğitim Bakanlığına birer telgraf çekerek Ankara Meslek Yüksek Okulunda can güvenliğinin sağlanmasını ve daha önce yapılan haksız sınavların iptal edilmesini istedi.

Teknikerler Derneği Genel Merkezinden gönderilen telgrafta, Ankara Meslek Yüksek Okulunda MHP yanlısı öğret-

(Devamı S. 6 Sü. 3'te)

Uluslararası Af Örgütü, Türkiye'deki işkencelere karşı yayınını sürdürüyor

HABER MERKEZİ

ULUSLARARASI Af Örgütü(AI), Haziran 1980 tarihli 6 sayılı haber bülteninde Türkiye'de işkence konusunu ele alan bir yazı yayınladı.

Basından alıntılarla Türkiye'de terörün arttığına değinen AI işkenceye maruz kalmış çeşitli kişileri örnek vererek, gözaltına alınan insanlara elektrik şokları dayak, falaka uygulandığını belirtti.

örse çekiç

Gülay Göktürk

Bakırköy Savcılığının girişimi

Bakırköy Cumhuriyet Savcılığının DİSK'in kapatılması talebiyle iş mahkemesinde dava açtığı haberi geçtiğimiz hafta basında yer aldı.

Hiç şüphesiz, bir Cumhuriyet Savcısının kapatma istemiyle dava açması ile bir örgütün kapatılması birbirinden farklı iki şeydir. Savcılık böyle bir talepte bulunabilir. Bu, mahkemenin de Savcılığın iddialarını haklı bulacağını ve aynı yönde karar vereceğini göstermez. Ama böyle bir davanın açılması bile bir niyetin göstergesidir. Bakırköy Cumhuriyet Savcılığının bu girişimini hükümetin tutumundan ve işçi sınıfına karşı izlediği siyasetten bağımsız olarak düşünmek mümkün değildir.

Demirel hükümeti iktidara geleli sekiz ay oldu. Hükümet, bu sekiz ay boyunca buhranı halkın sırtına yıkmayı ve işçi ücretlerini dondurmayı kendisine temel politika aldı.

Demirel işçi haklarına yönelirken revizyonistlerin ve maceracıların işçileri çıkmaza sürükleyen tutumlarından yararlandı.

Derken, sözleşmeler geldi dayandı. 1980 sözleşme yılıydı. Bir yanda IMF'nin ve büyük burjuvazinin talepleri, bir yanda da işçi sınıfının istekleri vardı. Büyük şubat devalüasyonu ile işçiler artık yaşayamaz hale gelmiş, paranın değerindeki büyük düşüş sözleşmelerle alınanları da alınacakları da bir kalemde silip süpürmüştü. Ekonomi buhran içindeydi.

Böyle bir durumda ülkenin milli birliğini düşünen bir iktidarın yapması gereken şey, bu buhranın yükünü çeşitli sınıflar arasında paylaştırmak, dar boğazdan çıkışı toplumun her kesiminin ortak fedakarlığı ile gerçekleştirmek olmalıydı. Ama Demirel hükümeti tercihini yapmıştı bir kere. Onun niyeti buhranın bütün yükünü emekçilerin üstüne yıkmak, üretici sınıfın yoksulluğa sürüklenmesi pahasına bir "istikrar" sağlamaktı. Sonuç kilitlenen sözleşmeler, uzayıp giden grevler ve ard arda alınan grev erteleme kararları oldu. "Dönmeyen çarkları döndüreceğiz" sloganıyla gelen iktidarın izlediği ücret politikası sonucu grevler yaygınlaşıyor, dönen çarklar da duruyordu.

Uygulamada bunlar olurken, bir yandan da kazanılmış işçi hakları aleyhine yoğun bir propaganda kampanyası yürütülüyor ve bu kampanyanın eşliğinde her gün yeni bir yasa tasarısı, yeni bir genelge hazırlanıyordu. İşverenlerin yıllardır tekrarlayıp durdukları isteklerin her biri birer yasa tasarısı olup işçi sınıfının karşısına dikildi. Bütün bu tasarıların hedefi birdi. 1960 Anayasasının kazançlarını geri almak. Toplusözleşme, grev ve sendika hakkını yok etmek... 274 ve 275 sayılı yasaları değiştirmeyi kafalarına koyan işverenler bu amaçlarına ulaşmak için bundan daha uygun bir iktidar kolay kolay bulamayacaklarını düşünüyor ve var güçleri ile dayatıyorlardı. Ne yapıp edilmeli ve 274-275 sayılı yasalar değiştirilmeliydi. Eğer bu haklar toptan yokedilemiyorsa, o zaman bir yolu bulunup özü ortadan kaldırılmalıydı.

İşte tam bu yasa değişikliklerinin tartışıldığı sıralarda DİSK'in kapatılması için dava açıldığı öğrenildi.

DİSK'i kapatma girişimi ile Sendikalar Yasasında yapılacak değişikliklerin açıklanmasının aynı döneme rastlaması bir tesadüf değildi. Aynı günlerde "her iş kolunda tek sendika, tek konfederasyon" görüşünün propagandası da hızlandırılıyor, uygulamasına ancak faşist yönetimler altında rastlanan devlet sendikacılığına geçmek için hazırlıklar hızlandırılıyordu. Anlaşılan hükümet "her işkolunda tek sendika-tek konfederasyon" isteğini bir yandan yasalarla gerçekleştirmeye çalışırken, bir yandan da daha kestirme bir yol bulmuştu: Meseleyi savcılar eliyle "halletmek"...

Demirel'in yukarda özetlediğimiz sekiz aylık icraatı ışığında bakıldığında, DİSK'in kapatılması girişiminin hedefinin sadece DİSK değil, işçilerin sendika seçme özgürlüğü olduğu görülmektedir. İşçi sınıfı içinde anarşiye ve bölücülüğe karşı mücadele, örgüt kapatılarak çözülemez. İşçi örgütleri içinde bölücülük ve yıkıcılık yapılıyorsa, bu bölücü unsurları örgütünden ayıklayacak ve safdışı edecek olan yine işçilerdir.

Bir açıklama: 28 Temmuz tarihinde bu sütunda yer alan "Gazeteci Emekçilerinin Zaferi" başlıklı yazımızdan bazı TGS üyesi arkadaşların ve TGS yöneticilerinin "TGS'nin sözleşme sattığı" gibi bir anlam çıkardıklarını üzüntüyle öğrendik. Söz konusu yazıda, TGS'nin toplusözleşme sattığı şeklinde bir fikir belirtilmemiş ve yorumda bulunulmamıştır. Yazı sadece eski şube yönetiminin Türk-İş'te uzun bir süre etkinliğini sürdüren bir sendikacılık anlayışının tipik bir örneği olduğu vurgulanmış ve bu anlayış eleştirilmiştir. Yanlış anlamalara fırsat vermemek için tekrar vurgulamakta yarar görüyoruz.

SEKA GENEL MÜDÜRLÜĞÜNDEN

1— Tüm ihtiyaç sahiplerinin (Sanayici, Tüccar, Yazar ..vs.) ihtiyacını karşılamak üzere şartnamesi dahilinde takriben 10 bin ton 1. hamur (eb'at ve bobin) kağıt ithal edilecektir.

Bu ithalat için gümrük muafiyeti sağlanmıştır.

2— Bu ithalattan, 15 Ağustos 1980 tarihine kadar istenilen 1. hamur kağıdın gramaj, eb'at ve miktarını bildiren ve SEKA tarafından hazırlanacak şartnameyi kabul eden özel ve tüzel kişiler yararlanacaktır.

3— Bu husustaki şartnameler Genel Müdürlüğümüzden bedelsiz olarak temin edilebilir.

(Basın: 18894—989)
SEKA GENEL MÜDÜRLÜĞÜ

Siyasal yasalar

Derleyen Av. Uğur Uzer

TC Anayasası/ Siyasal Partiler Kanunu/ Seçimlerle İlgili Kanunlar/ Dernekler Kanunu/ Sendikalar Kanunu/ Toplantı ve Gösteri Yürüyüş Hürriyeti Hakkında Kanun/ Afiş ve Duvar Yazıları ile İlgili Ceza Hükmü/ Ateşli Silahlar ve Bıçaklar ile Diğer Aletler Hakkında Kanun/ Belediye Kanunu/ Mahalle Muhtar ve İhtiyar Heyetleri Teşkili Kanunu/ Köy Kanunu

1980 yılı değişiklikleri ile

Fiyatı: 200 TL 384 sayfa
AYDINLIK YAYINLARI
Gen. Dağ: Tür-Da Hamam Sok. 4 Cağaloğlu-İstanbul
Tel: 27 25 22

---

resmi belgelerle
KAHRAMANMARAŞ
KATLİAMI VE MHP
2

K.Maraş Valisi Tahsin Soylu, Emniyet Müdürü Kamuran Korkmaz, Emniyet Müdür Muavini Hüsnü Işıklı'nın resmi ifadeleri MHP'nin katliamdaki rolünü gözler önüne seriyor

Belgeler katliamın sorumlusunu açıkça gösteriyor: MHP

● Vali Tahsin Soylu'nun İçişleri Bakanlığına çektiği yıldırım telsiz mesajında: "Patlama olayının Büyük Ülkü Derneğince planlandığı, silah sağlayan kişilerin MHP Milletvekili Mehmet Yusuf Özbaş'ın oğlu Avukat Edip Özbaş ile BÜD eski Başkanı Ali Haydar Yangın olduğu silahları dernek adına aldığı" belirtiliyor

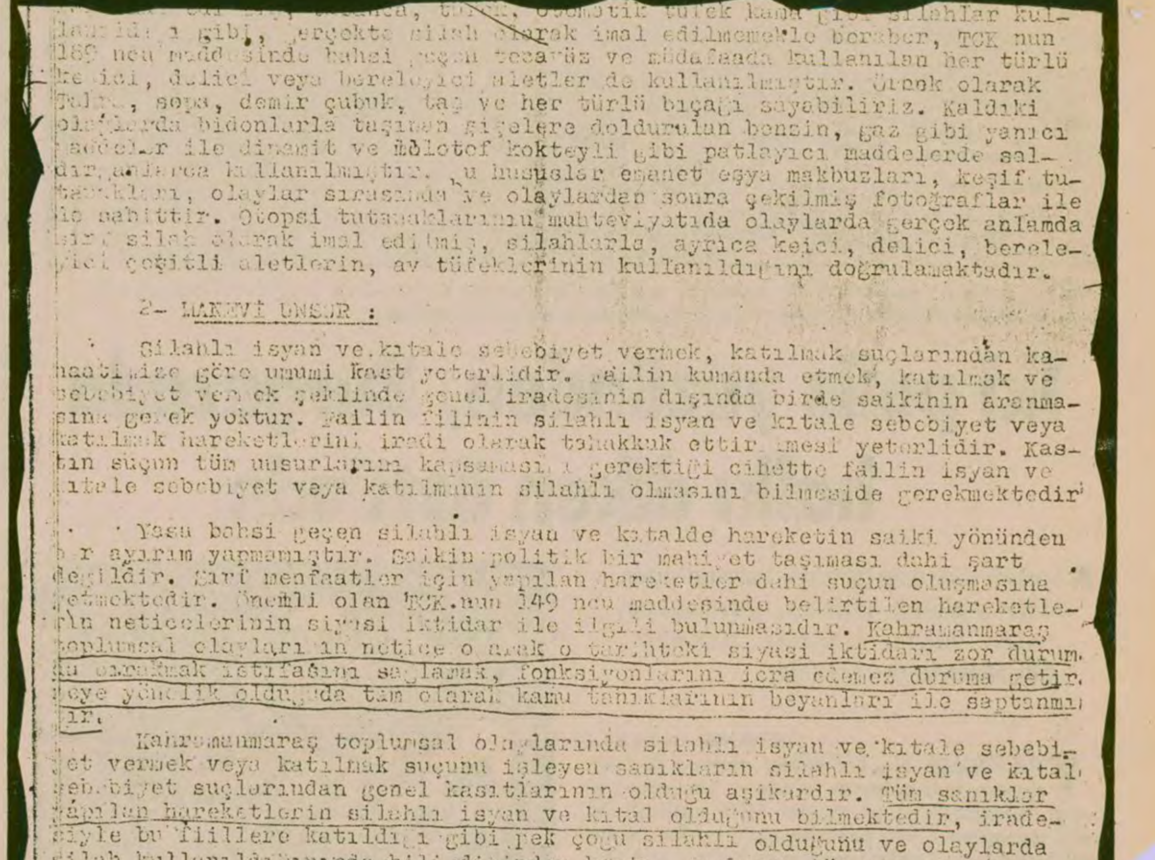

[illegible] tabanca, tüfek, otomatik tüfek kama gibi silahlar kullanıldığı gibi, gerçekte silah olarak imal edilmemekle beraber, TCK nun 189 ncu maddesinde bahsi geçen tecavüz ve müdafaada kullanılan her türlü kesici, delici veya bereleyici aletler de kullanılmıştır. Örnek olarak Balta, sopa, demir çubuk, taş ve her türlü bıçağı sayabiliriz. Kaldıki olaylarda bidonlarla taşınan şişelere doldurulan benzin, gaz gibi yanıcı maddeler ile dinamit ve molotof kokteyli gibi patlayıcı maddelerde saldırganlarca kullanılmıştır. Bu hususlar emanet eşya makbuzları, keşif tutanakları, olaylar sırasında ve olaylardan sonra çekilmiş fotoğraflar ile de sabittir. Otopsi tutanaklarının muhteviyatıda olaylarda gerçek anlamda birer silah olarak imal edilmiş, silahlarla, ayrıca kesici, delici, bereleyici çeşitli aletlerin, av tüfeklerinin kullanıldığını doğrulamaktadır.

2- MANEVİ UNSUR :

Silahlı isyan ve katale sebebiyet vermek, katılmak suçlarından kanaatimize göre umumi kast yeterlidir. Failin kumanda etmek, katılmak ve sebebiyet vermek şeklinde genel iradesinin dışında birde saikinin aranmasına gerek yoktur. Failin fiilinin silahlı isyan ve katale sebebiyet veya katılmak hareketlerini iradi olarak tahakkuk ettirmesi yeterlidir. Kastın suçun tüm unsurlarını kapsaması gerektiği cihette failin isyan ve katale sebebiyet veya katılmanın silahlı olmasını bilmeside gerekmektedir.

Yasa bahsi geçen silahlı isyan ve katalde hareketin saiki yönünden bir ayırım yapmamıştır. Saikin politik bir mahiyet taşıması dahi şart değildir. Sırf menfaatler için yapılan hareketler dahi suçun oluşmasına yetmektedir. Önemli olan TCK.nun 149 ncu maddesinde belirtilen hareketlerin neticelerinin siyasi iktidar ile ilgili bulunmasıdır. Kahramanmaraş toplumsal olaylarının netice olarak o tarihteki siyasi iktidarı zor duruma sokmak istifasını sağlamak, fonksiyonlarını icra edemez duruma getirmeye yönelik olduğunda tam olarak kamu tanıklarının beyanları ile saptanmıştır.

Kahramanmaraş toplumsal olaylarında silahlı isyan ve katale sebebiyet vermek veya katılmak suçunu işleyen sanıkların silahlı isyan ve katale sebebiyet suçlarından genel kasıtlarının olduğu aşikardır. Tüm sanıklar yapılan hareketlerin silahlı isyan ve katal olduğunu bilmektedir, iradesiyle bu fiillere katıldığı gibi pek çoğu silahlı olduğunu ve olaylarda silah kullanıldığınında bildiğinden kastı, suçların tüm unsurlarını da kapsamaktadır. Tanıklar ve bir çok sanıklar Maraş'ın her tarafından silah seslerinin geldiğini, duruşmada beyan etmişlerdir. Sanıkların kendi mezhebinden olmayan Aleviyi katletmek, ev ve eşyasını yakarak zarar vermek, kendilerine mani olmak isteyen Hükümet kuvvetlerini sindirmek, bu şekildeki hareketleri ile kendi siyasi görüşünde olmayan iktidarı devirmek kastı ile fiillere katıldıkları gerçektir. Atılan sloganlar" Katil İktidar

HERGÜN gazetesi 15 Mayıs 1980 tarihli sayısında: "CHP'li Müdahil Emin Değer, TİKP'li müdahiller, Kahramanmaraş olaylarının bir yıldan beri devam eden duruşmalarında hiç bir resmi ağız ve ciddi bir şahidin ifadesine dayanmayan beyanları ile, ...Müdahillerin, Kahramanmaraş olayları ile MHP'nin ilgisi varmış gibi gülünç iddialarına, 27 Mart 1980 günkü duruşmada mahal mahkeme aracılığıyla alınan ifadesi okunan Tümgeneral Kenan Güven, Tuğgeneral Mahmut Boğuşlu'nun olaylar sırasında hiç kimsenin elinde MHP bayrağı bulunmadığı, MHP'yi andıran slogan atmadığı, buna karşılık "Muhammedin piçleri" diye bağırmak suretiyle halkın tahrik edildiği mülki amirlerin olaylara geç müdahele ettiği şeklindeki beyanları ortadadır. Emniyet Müdür vekili Hüsnü Işıklı aynı beyanları doğrulamıştır" denmektedir.

HERGÜN gazetesi MHP'yi kurtarmak için her türlü yalana başvurmaktadır. Ne Kenan Güven, ne de General Mahmut Boğuşlu "Muhammedin piçleri" diye bağrıldığından bahsetmemişlerdir. Zaten bu mümkün de değildir. Çünkü bu sloganın olayın ilk günü olan cenaze töreninde bağırıldığı iddia edilmektedir. O gün bu iki general Maraş'ta bulunmamaktadırlar. Mahmut Boğuşlu cenazeye saldırı olduğunun gecesi, Kenan Güven ise olayların ikinci günü gelmiştir. Bu iki generalin ifadelerinde MHP bayrağı gördük dememelerini sanki olaylarda MHP bayrağı yoktur demişler gibi yazmaktadır, Hergün. Olay cerideleri ve mahkemede generallerin verdiği ifadeler ortadadır.

Hergün gazetesinin bütün gizleme çabasına rağmen, K. Maraş katliamını MHP'nin yaptığı ortaya çıkmıştır. Bu konuda çok ciddi şahit ifadeleri olduğu gibi resmi belgeler de vardır.

Hergün gazetesi mahkeme dosyasına da giren ve TRT tarafından çekilmiş filmleri nereye saklayacaktır. Yoksa bunlar da tiyatro provası mıdır?

HERGÜN gazetesi aynı yazısında Emniyet Müdür Muavini Hüsnü Işıklı'nın da olaylarda MHP'nin rolü olmadığını beyan ettiğini söylüyor. İşte Hüsnü Işıklı'nın olayları yaratanlara ilişkin görüşleri:

"Aşırı sağın ise ETKO ve ÜGD gibi aşırı sağ legal ve illegal örgütlerce tahrik edilmeleri ve suni olarak Sunni-Alevi ayrımı yaratılması ile polisçe 16 Nisan 1978 günü sağ kesim üzerine yapılan bir operasyonda yakalanan sağ liderlerin intikamının alınması olduğu" (Mülkiye müfettişlerine verdiği ifadeden)

Hüsnü Işıklı talimatla alınan ifadesinde ise:

"22 Aralık 1978 gecesi Ulucamide yapılan anonsta o gün üç Müslüman din kardeşlerinin öldürüldüğü bunları komünistlerin vurduğu, bu din kardeşlerinin kanının yerde kalmaması gerektiği ve cihada davet şeklinde birtakım anonslar yapılmıştı. Bunun akabinde civar köylerinden ve tepelerinden büyük bir Sünni vatandaş K.Maraş'a sökün etmişti. Bunun akabinde de malum hadiseler cereyan etti" (15.Şubat 1980 tarihli talimat ifadesinden) demektedir.

HERGÜN gazetesi, sayıları bini aşan kamu tanığının saldırganların MHP'nin üç hilalli bayrağını taşıdığını, MHP'nin sloganlarını bağırdığını, saldırganların MHP'li ve Türkeşçi olduklarını söylemelerini, Türkeş'in anasının babasının adının parola olarak kullanılmasını vs. vs. beyanları "ciddi" bulmayabilir (!). Peki şu resmi belgelere ve devlet görevlilerinin beyanlarına ne diyecektir:

Emniyet Müdürü Kamuran Korkmaz: "Üzerinde 3 ay ve MHP rumuzu bulunan dükkanlara dokunulmadı", "Ülkücüler... olayları yarattı"

EMNİYET Müdürü Kamuran Korkmaz Mülkiye Müfettişlerine verdiği 1 Ocak 1979 tarihli ve 4063 sayılı raporunda olayları değerlendirmekte ve şöyle demektedir:

"Mevcut hükümetin Meclisten güven oyu almasından sonra kendilerine Ülkücü Gençlik adını veren kişilerin yurt düzeyinde sürdürdükleri silahlı ve bombalı şiddet eylemlerini Kahramanmaraş ilinde de devam ettirdiklerini, Alevi vatandaşların bu olaylara katılmalarını sağlamak amacıyla 3 Nisan 1978 günü, olayları çıkaran mihrakların Alevi dedesi Sabri Özkan'ı öldürdüklerini, ildeki tüm patlayıcı madde ve anarşik olaylara son vermek gayesiyle girişilen 16 Nisan 1978 günlü operasyonda patlayıcı madde atanlarla Sabri Özkan'ın da failleri olan ve aralarında Kahramanmaraş Milletvekili M. Yusuf Özbaş'ın oğlu Edip Özbaş'ın da bulunduğu 27 kişinin suç aletleri olan otomatik silah, tabanca, dinamit ve mermileriyle tutuklandığını ve halen beş kişi hakkında gıyabi tutuklama kararı bulunduğunu, bu tarihten itibaren başta MHP olmak üzere tüm ülkücü kuruluşların halkı polise karşı tahrik etmeye başladıklarını, bunun üzerine il düzeyindeki tüm öğrenim kurumlarında il valisinin emriyle jandarma ile birlikte geniş güvenlik önlemlerinin alınarak eğitime devam edildiğini,

"Okullarda alınan etkin önlemler sonucunda oralarda olay çıkaramayan ülkücülerin 18 Temmuz 1978 günü okul dağılımında 171 sayılı yasaya aykırı olarak hükümeti protesto eder şekilde yürüyüş düzenlediklerini ancak polis ve jandarmaca bu yürüyüşün dağıtıldığını ve 15 suçlunun yakalandığını, ertesi gün suçluların yargılanması sırasında ülkücülerin adliye önünde bütün yandaşlarını toplayarak idare aleyhine gösteri yaptıklarını, sayıları 500'ü bulan ülkücü topluluğun polis ve jandarmaca dağıtıldığını ve olaylarla ilgili olarak 7 kişinin daha Adalete teslim edildiğini,

"Ülkücülerin 21 Aralık 1978 günü kendi yandaşları tarafından öldürülen iki öğretmenin cenazelerinin kaldırılmaları sırasında Kahramanmaraş halkının dinsel duygularını istismar ederek olayları yarattıklarını, olay gününe kadar ildeki Alevi ve Sunni vatandaşların bir arada huzur içinde yaşadığını, ancak olaylar sırasında sağcı grubun Alevi vatandaşlarla CHP'ye oy veren şahıslara karşı harekette bulunduklarını", — Komünistlerin cenaze namazı kılınmaz, ölürüz de dönmeyiz— Katil İktidar — Katil Polis— Katil Ecevit— Komünist Pol-Der— Müslüman Türkiye Milliyetçi Türkiye— Kanımız Aksada Zafer İslamındır— Komünistler Moskova'ya— şeklinde sloganlar atarak cenaze namazını kıldırmamak için direndiklerini, bunun üzerine görevli polis amirleri ve jandarma komutanları tarafından topluluk halinde bulunan sağ kesime megafonlarla dağılmaları için ihtar yapıldığını, topluluğun dağılmaması üzerine dipçik ve joplarla topluluğun nisbeten dağıtıldığını, ancak tekrar 8-10 bin kişilik bir topluluğun biriktiğini, bu arada kalede biriken sağ görüşlü topluluğun, cenaze kortejine taş yağdırmaya başladığını, bunun üzerine kortejdekilerin cenazelerini bırakarak Yörükselim Mahallesine doğru kaçtıklarını, bu arada cami civarında bulunan bir trafik otosunun yakıldığını, birçok güvenlik aracının camlarının kırıldığını ve polislerin taşa tutulduğunu, mahalli güvenlik kuvvetlerinin duruma hakim olamaması üzerine garnizon komutanının emri ile saat 15.45'den itibaren olaylara askerin müdahale ettiğini, bu suretle güvenlik kuvvetlerinin ihtar mahiyetinde havaya ateş ettiklerini, cenaze kortejini dağıtan sağ topluluktan 1500 kişilik bir grubun Trabzon caddesi üzerinde yürüyüşe geçerek genellikle solculara ait işyerlerini tahrip ettiklerini, üzerinde üç hilal ve MHP rumuzu bulunan dükkanlara dokunmadıklarını, kendilerini takip eden polis otolarının cam ve farlarını kırdıklarını" söylemektedir.

(Mülkiye Müşavir Müfettişleri, Erbay Fiş ve Erol Akdoğan'ın 113/5 E. A—114/4 E.F sayılı 26.1.1979 tarihli raporu, Sh. 20,21,22)

K.Maraş Valisi Tahsin Soylu: "MHP Kahramanmaraş katliam hareketinde etken olmuştur"

VALİ Tahsin Soylu'nun İçişleri Bakanlığına çektiği 18 Nisan 1978 gün ve 1376 sayılı yıldırım telsiz mesajı:

"Kahramanmaraş ilinde yoğunlaşan ve halkın huzurunu kaçıran bomba atma olaylarının faillerini yakalamak amacıyla 16 Nisan 1978 günü Emniyet Müdürlüğünün tüm kadrosu ile büyük bir operasyona girişerek, aynı gün saat 22.00 sıralarında İmam Hatip Okulu 7. sınıf öğrencisi Ahmet Komutak'ın ateşlemeye hazır bir dinamit lokumu ile yakalandığı, sabaha kadar sürdürülen baskınlar sonucunda 17 bomba atma olayının ve 3 Nisan 1978 günü öldürülen Alevi Dedesi Sabri Özkan'ın faillerinin olduğu belirlenen 23 kişiyi 2 sten, bir adet Port Sait marka 9 mm'lik otomatik silah, 256 adet kaçak Geco marka 9 mm'lik mermi ile 7 adet patlamaya hazır dinamit lokumunun beraber yakalandığı,

Patlama olayının Büyük Ülkü Derneğince planlandığı, emir ve silah temin eden kişilerin MHP Kahramanmaraş Milletvekili Mehmet Yusuf Özbaş'ın oğlu Avukat Edip Özbaş ile Büyük Ülkü Derneği eski Başkanı Ali Haydar Yangın'ın olduğu, adı geçenlerin silahları dernek adına aldığı,

"Dinamitlerin Recep Saka, İsmail Kütükçü ve Ali Haydar Yangın aracılığı ile orman bekçilerinden alındığı, dinamitlerin Büyük Ülkü Derneği eski Başkanı Muhittin İlhan'ın etkisi ile boşta gezen Behzat Şen ve Gaziantep Eğitim Enstitüsünde öğrenci olan Ökkeş Kenger'e yaptırıldığı ve molotof kokteyllerinin hazırlattırıldığı, dinamit ve molotof kokteyllerinin terzi çırağı Şahin Boru vasıtasıyla hedeflere attırıldığı, bu işlerde Büyük Ülkü Derneği İkinci Başkanı Ahmet Bağcı'nın büyük rolü olduğu,

"Hazırlanan dinamitlerin kağıtlara sarılarak hangi hedeflere atılacağının kararlaştırıldığı, 3 tanesinin polisi yanıltmak ve solcuları töhmet altında bulundurmak gayesiyle sağcı bazı işyerlerine atılacağının belirtildiği,

Aşırı sağ militanlardan Ali Haydar Yangın'ın illegal vurucu örgüt olan "Türk Yıldırım Komandoları" örgütünü oluşturduğu ve buna dair mühür bastırdığı, sağ militan olan Muhittin İlhan'ın "Esir Türkleri Kurtarma Ordusu" örgütünü kurmak üzere Büyük Ülkü Derneği Başkanlığından ayrıldığı,

İl, Büyük Ülkü Derneğinin gayelerinin dışına çıkıp yıkıcı faaliyetlerde bulunduğundan bahisle 18 Nisan 1978 günü valilikçe süresiz olarak kapatıldığı,

Olaylarla ilgili görülen 31 sanıktan 25'inin aynı gece tespit edilip silahları dinamitleri ile birlikte yakalanıp C. Savcılığına teslim edildiği,

İl Valisinin Sayın İçişleri Bakanı İrfan Özaydınlı adına çektiği 18 Nisan 1978 gün ve 1376 sayılı yıldırım telsiz mesajından anlaşılmıştır. (Ek: 28,29/1)"

(Mülkiye Müşavir Müfettişleri Raporundan Sh. 47)

Vali Tahsin Soylu, Mülkiye Müfettişlerine verdiği ifadesinde, katliam hareketinin olmasında MHP'nin etken olduğunu belirtmekte ve şöyle değerlendirme yapmaktadır:

"Maraş halkının yüzde 10'unu teşkil eden Alevi vatandaşların toplu ve münferiden oturdukları ve sokaklara yayılan sağ görüşlü kişilerin, Alevi vatandaşların evlerini yaktıklarını ve onları ateş ile öldürdüklerini, öldürülen Alevilerin genellikle, tenha semtlerde yaşıyan kadın, çocuk ve diğer aile fertlerinin olduğunu Mağaralı ve Serintepe'de toplu olarak yaşayan Sünnilerin ise bitişiklerinde oturan Alevilerle uzun menzilli silahlarla giriştikleri çatışma sırasında öldükleri, ölenleri genellikle erkeklerin teşkil ettiğini, öldürme ve yangın çıkarma olaylarının kentin çeşitli mahalle ve caddelerinde aynı anda cereyan etmesi nedeniyle güvenlik kuvvetlerinin etkisiz kaldığını, olayların soy kırımına yönelik olduğunu, olayların gece saat 20.00'den sonra azalmaya başladığını, 24 Aralık 1978 gününde ise olayların yer yer devam ettiğini, bazı ev ve işyerlerinin sağcı gruplarca tahrip edildiğini, olayların 25 Aralık 1978 günü askeri birliklerce kontrol altına alınabildiğini,

"Maraş halkının yüzde 10'unu-Alevi vatandaşların oluşturduğunu, bazı çevrelerin gerek maddi gerekse siyasi ihtirasları uğruna Alevi vatandaşları komünist ve din düşmanı olarak yaydıklarını, bu amaçla tüm yayın araçlarından yararlanarak Sünni halkı bu kesime düşman hale getirdiklerini, günün hükümeti zamanında ise bu bölücü ve demokrasi düşmanlığına yönelik kışkırtma ve tahriklerin had safhaya ulaştığını, kaybettikleri makamlarını ve devlet olanaklarını demokratik yollardan geri almalarının olanaksız olduğunu anlayan ve yeni hükümetin yenilik hareketlerinden tedirgin olan AP ve MHP taraftarlarının CHP'yi komünistlikle suçlayarak Kahramanmaraş ilinde katliam hareketinin olmasına etken olduklarını, bazı yaşlı şahısların "Din elden gidiyor, vurun gavurlara" diye bağırdıkları, "Müslüman Türkiye, Şeriat Devleti" gibi yazıları yazmalarının da olaylara irticai hava kazandırdığını,

"Belli çevrelerin, il halkını birbirine kırdırmak suretiyle, hükümetin aczini ispat etmeye çalıştığını ve askeri idareyi getirerek CHP'ye oy veren vatandaşların bu partiye olan inançlarını yıkmaya çalıştıklarını" belirtmektedir.

(Mülkiye Müşavir Müfettişleri Raporu Sh. 6,7)

(Devam Edecek)

OKUYUCULARIMIZA

Her pazartesi yayınlanan İŞÇİ-SENDİKA sayfasını yer darlığı nedeniyle bu hafta salı günü yayınlıyoruz. Yarın yayınlanacak olan sayfamızda cam işçilerinin grevi ile ilgili üç günlük bir dizi yeralacak.

İşçi Sendika Servisi

GAYRİMENKULÜN AÇIK ARTIRMA İLANI
ADALAR SULH SATIŞ İCRA MEMURLUĞUNDAN

1979/9 Satış

Satılmasına karar verilen gayrimenkulün cinsi, kiymeti, adeti, evsafı: İstanbıl, Adalar, Kınalıada, Serap Sokak No:48'de bahçe içerisinde Tapunun 29 ada 4 parsel sayısında kayıtlı 300 M2 arsa dış bahçe kısmı bir metre beton duvar ve bir metre de dikenli telle muntazam bir şekilde çevrilidir. Arsanın ortasında 70 M2 ebadında iki katlı bir kagir bina mevcuttur. Alt kat iki oda, bir tuvaletten ibarettir. Üst kat ise 3 oda, bir tuvalet ve mutfaktan ibarettir. Ayrıca eX3 ebadında tamire muhtaç bir de sarnıcı vardır. Taşınmaz mal bu hali ile satılacaktır. İMAR DURUMU: İst. Belediyesi İmar Müdürlüğünün 13.6.80 tarih ve 3941 sayılı yazılarına istinaden imar durumu mevcut olup bilirkişi tarafından taşınmaz mala 2.880.000.-TL takdir edilmiştir.

Satış şartları:

1 - Satış 12.9.1980 günü saat 14.00'den 14.30'a kadar Adalar Sulh Mahkemesi Kaleminde açık artırma suretiyle yapılacaktır. Bu artırmada tahmin edilen kıymetin % 75'ini ve rüçhanlı alacaklılar varsa alacakları mecmuunu ve satış masraflarını geçmek şartı ile ihale olunur. Böyle bir bedelle alıcı çıkmazsa en çok artıranın taahhüdü baki kalmık şartiyle 22.9.1980 Pazartesi günü aynı yerde saat 14.00-14.30'da ikinci artırmaya çıkarılacaktır. Bu artırmada da rüçhanlı alacaklıların alacağını ve satış masraflarını geçmesi şartiyle en çok artırana ihale olunur.

2 - Artırmaya iştirak edeceklerin tahmin edilen kıymetin % 10'u nisbetinde pey akçesi veya bu miktar kadar milli bir bankanın teminat mektubunu vermeleri lazımdır. Satış peşin para iledir, alıcı istediğinde 20 günü geçmemek üzere mehil verilebilir. Dellaliye resmi ihale pulu, tapu harç ve masrafları alıcıya aittir. Birikmiş vergiler satış bedelinden ödenir.

3 - İpotek sahibi alacaklılarla diğer ilgililerin (+) bu gayrimenkul üzerindeki haklarını hususiyle faiz ve masrafa dair olan iddialarını dayanağı belgeler ile onbeş gün içinde dairemize bildirmeleri lazımdır. aksi takdirde hakları tapu sicili ile sabit olmadıkça paylaşmadan hariç bırakılacaklardır.

4 - Satış bedeli hemen veya verilen mühlet içinde ödenmezse İcra ve İflas Kanununun 133. maddesi gereğince ihale feshedilir. İki ihale arasındaki farktan ve % 10 faizden alıcı ve kefilleri mesul tutulacak ve hiç bir hükme hacet kalmadan kendilerinden tahsil edilecektir.

5 - Şartname ilan tarihinden itibaren herkesin görebilmesi için dairede açık olup masrafı verildiği takdirde isteyen alıcıya bir örneği gönderilebilir.

6 - Satışa iştirak edenlerin şartnameyi görmüş ve münderecatını kabul etmiş sayılacakları, başkaca bilgi almak isteyenlerin 979/9 sayılı dosya numarasıyla memurluğumuza başvurmaları ilan olunur. 31.7.1980. (İc.İf.K. 126)

(+) İlgililer tabirine irtifak hakkı sahipleri de dahildir.

(B—5615—991)

Açıkça

DOĞAN YURDAKUL

Sıradan mı? Kaşarlanmış mı?

Arkadaş birkaç günlüğüne Tunceli'den gelmişti.

Tunceli bugünlerde "güncel" hale gelmiş ve hatta gazetelerde tefrika edilmeye başlanmış bir ilimiz olduğu için "Ne var, ne yok" diye merakla sordum.

"Ohoo" dedi, "Neresinden başlasam bilemiyorum". Ve anlatmaya başladı.

Bir gün bir kahveye girmiş oturmuş. Bakmış bir kısım insanlar hararetli hararetli tartışıyorlar. İlgisini çekmiş, bende dinleyeyim diye sandalyesini çekip yaklaşmış.

Onu görüce hemen "Hangi siyasettensin?" diye sormuşlar "Aydınlıkçıyım" demiş. Tekrar sormuşlar: "Sıradan mı, kaşarlanmış mı?", "Sizin deyiminizle kaşarlanmış" demiş. "O zaman seninle tartışmayız. Sadece dinleyeceksin" demişler.

Mesele şuymuş:

10 yıldır Almanya'da çalışlakta olan biri kesin dönüş yapmaya karar vermiş. Köyüne gelince 10 yıl önce tarlasını sattığı kişinin yanına gitmiş "Bana tarlamı geri sat" demiş. Adam bunu kabul etmeyince ne yapacağını düşünmeye başlamış. O sırada Apoculara rastlamış. Apocular meseleyi duyunca "Bu işler bizden sorulur" diyerek Almanya'dan gelenin hesabına, gidip tarlayı satmayanı tehdit etmişler, burayı geri vereceksin demişler. Bu sefer o da "O zaman ben de bir kaç yıl önce tarlamı falancaya satmıştım. Gidin ondan benim tarlamı alın, ben de bunu size vereyim" demiş.

O adama gitmişler, o da kendisinin daha önce başkasına sattığı tarlayı geri almalarını istemiş. Böyle böyle tam yedi kişiyi dolaşmışlar. Sonunda gittikleri sekizinci kişi TİKKO'cu çıkmış.

TİKKO'cu olan sekizinci kişi "Olmaz öyle şey" deyince zincir sona ermiş. Ama bu sefer tartışma arazi anlaşmazlığından çıkıp Apocular ile TİKKO'cular arasında "ideolojik" bir tartışma biçimine bürünmüş.

Almanya'dan gelip de tarlasını geri istemiş olan kişi işin bu kadar büyüdüğünü görünce, "Vazgeçtim tarla kalsın. Ben Almanya'ya geri dönüyorum" demiş. Demiş ve gitmiş ama onu dinleyen olmamış. Artık tartışma bir kere başladıktan sonra bitmesine de imkan kalmamış.

İşte arkadaşın kahvede dinlediği tartışma da buymuş.

* * *

Anlattığı başka bir olay oldukça eski. Belki hatırlarsınız hani bir muhtarın burnunun kesilmesi olayı. O zamanlar muhtar basın toplantısı yapıp durumu anlatmıştı. Ama arkadaş bu işin nasıl olduğunu da öğrenmiş.

Bir gün bir grubun militanları bir köye gitmişler. Orada propaganda yaptıktan sonra "Bize katılın, bizimle birlik olun" demişler.

O köyden bazılarının muhtarla aralarında eskiden kalma anlaşmazlıkları varmış, Hatta bir keresinde muhtarı "Evinde komünist saklıyor" diye ihbat etmişler. Bu kişilerin söylediklerini duyuncu "Peki, kabul" demişler. "Ama önce muhtarın burnunu veya kulağını kesersiniz, bunu gördükten sonra sizinle oluruz" O grubun adamları da "olur" demişler.

Muhtarın bir minibüsü varmış, köyün çıkışında bunu durdurup "Aman jandarmalar peşimizde, bizi falanca yere götür" diyerek kandırmışlar. Oraya gidince de burnunu kesmişler.

Arkadaşa "Başka?" dedim. Yine bir "Ohoo" çekti ve anlatmaya devam etti. Ama ben size iki tanesini anlatmayı yeterli görüyorum.

Bilmem yoruma gerek var mı?

Samandağ'dan okuyucumuza cevap

sorular ? cevaplar

YİNE AP SORUNU ÜZERİNE

SORU **Anlayışınızın Ecevit'in anlayışından hiç bir farkı yoktur. Ecevit, kendi iktidarı zamanında eline büyük bir fırsat geçmiş olmasına rağmen MHP'nin üzerine yürümedi. Yürürsem AP güçlenir dedi. Bu nedenle bu hale geldik. İşte aynı anlayış Aydınlık'ta da var. Bugün biz AP'yi hedef alırsak MHP güçlenir, sakın AP'yi üzmeyelim, MHP'nin kucağına iteriz diyorsunuz. Bu anlayış yanlış değil mi?**

CEVAP Tam tersine biz, sizin Ecevit'le aynı hatalı anlayışa sahip olduğunuzu düşünüyoruz. CHP iktidarının hatası neydi? AP ile MHP arasında berrak bir ayırım yapıp MHP'yi tecrit etme politikasını esas almak mıydı, yoksa MHP ile AP'nin arasında ayırım yapamayıp MHP'nin üzerine gitmekten çekinmek miydi? Sizin de belirttiğiniz gibi CHP ikinci yolu tuttu ve MHP'nin üzerine yürüyememesinde bunun önemli bir rolü oldu. Ecevit iktidarı deneyi, AP gibi önemli güçleri temsil eden bir partiyi esas düşman ilan edip MHP'nin kalkanı haline getirerek MHP'nin yenilgiye uğratılamayacağını ispatladı. Şimdi siz de o zamanki Ecevit iktidarının izlediği yolun izlenmesini öneriyorsunuz. Oysa MHP'yi yenilgiye uğratmanın yolu, onu AP ile yapıştıracak siyasetler izlemek değil, MHP ile AP arasında berrak bir ayırım yapmak ve MHP'yi azami ölçüde tecrit etmektir. Yine MHP'yi yenilgiye uğratmanın yolu, Sovyetler Birliği'nin iç savaş siyasetini reddetmek Moskova'nın yıkıcılığına ve MHP'nin terörüne karşı en geniş güçleri seferber etmektir.

Bizim hiç bir zaman "AP'yi üzmevelim" ya da "AP'yi eleştirmeyelim" gibi bir düşüncemiz olmadı. Biz sadece AP'nin MHP gibi faşist bir parti olmadığını söyledik. Bunun nedenlerini de sıraladık. Ayrıca biz AP'yi MHP ile uzlaştığı hiç bir noktada eleştirmekten geri durmadık. Ama eleştiri başkadır, MHP gibi faşist bir parti olarak görüp düşman ilan etmek başkadır.

Bugün AP'yi MHP ile aynı sepete atmak gerçeklere uymamaktadır. Bu yüzden böyle bir siyaset izlemek halka da zarar verecektir. Birincisi, böyle bir siyaset, Türkiye'yi MC-UDC saflaşması içine sokup iç savaş çıkartmak isteyen Rusya'nın işine yarar. Rusya bugün ülkemizde bir iç savaş kızıştırmaktadır. Böyle bir iç savaşın çıkabilmesi için AP ve CHP gibi Türkiye'nin en büyük iki partisinin birbirine düşman edilmesi ve birinin MC, diğerinin UDC safında yer alması AP'yi MHP ile aynı görmek işte bu siyasete boyun eğmektir ve bugüne kadar AP'nin MHP saflarına itilmesinde bunun önemli bir rolü olmuştur. İkincisi, böyle bir siyaset bugünkü merkezi görevimiz olan milli birleşik cephe siyasetine zarar verecektir. Bugün görev nedir? Sovyet sosyal-emperyalistlerine karşı milletin en geniş birliğini sağlamaktır. Bu geniş birliğin içinde elbette Türkiye hakim sınıfları da yer almalıdır. Bugün AP, Türkiye hakim sınıflarının en geniş kesimlerinin desteklediği bir parti durumundadır. AP'yi düşman alarak milletin en geniş güçlerinin ittifakını sağlamak mümkün olamaz. Üçüncüsü, AP ile MHP'yi aynı sepete koymak bugün MHP'nin en çok istediği şeydir, böyle bir politika MHP'nin AP'yi kendi saflarına çekmesine ve kendi faşist komploları için kullanmasına yol açmaktadır.

BULMACA

	1	2	3	4	5	6	7	8	9	10	11	12
1											■	
2									■			
3						■		■				
4				■			■					
5			■								■	
6			■		■					■		
7						■						■
8								■				

SOLDAN SAĞA: 1) Karışılmaz, ilişilmez. 2) Terör odakları bu şekilde kan akıtıyorlar-Bir çeşit kalın kumaş. 3) TERSİ bir güvenlik gücü-Amaç. 4) TERSİ adı geçen yer anlamında-Uyum göster anlamında bir emir-TERSİ harekete geçirmek üzere etkileme. 5) Bir haber ajansı-Terslik. 6) Bir para biriminin kısaltılmışı-Uzun ve özenli çalışma-TERSİ bir renk. 7) Yoksullara parasız yemek dağıtılan yer-TERSİ eskiden sarıklı din bilginlerine denirdi. 8) İkiyüzlü-İkincil.

YUKARIDAN AŞAĞIYA: 1) Kişiler veya işler hakkındaki evrakların birarada bulunduğu kaplar. 2) Azınlık yönetimi anlamında kullanılan bir söz- 3) Al ile kır arasındaki atlara denir-Bir hitap sözcüğü. 4) TERSİ bir emir-TERSİ turistik bir ada. 5) TERSİ eldeki belgeden kopartılıp verilen parça-Sözcüklerin sonuna getirilen bir bağlaç 6) TERSİ bir takı-Bir devlet kuruluşunun simgesi. 7) TERSİ yassı ince ve küçük şeylere verilen genel ad-Bayındırlık. 8) Merkez Komitesinin kısaltılmışı-Keder. 9) Şeylerin kime ait olduğunu belirtmek için üzerine konan küçük kağıt 10) TERSİ bir yaz meyvası-Bir nota. 11) Bir renk-TERSİ hiç bir hakkı olmaksızın emire uyan. 12) Üzerine uzun şeyler sarılan ekseni delik silindir.

DÜNKÜ BULMACANIN ÇÖZÜMÜ

SOLDAN SAĞA: 1) Ali Yurtaslan. 2) Kava-alE. 3) Feyzullah. 4) Ala-TKP-ilA. 5) Dazlak-atoS. 6) imE-Sulak-sE. 7) lacÖ-Lakap. 8) Ek-pluK-Tap.

YUKARIDAN AŞAĞIYA: 1) Ak-Adile. 2) Laflamak. 3) iveazeC. 4) Yay-Öp. 5) A. 6) Utkulu. 7) Talklak. 8) LP-Ak. 9) akaT. 10) Lahit-PA. 11) Al-loS. 12) Nefaset.

Israil ajanları, geçen yıl Fransa'dan Irak'a gönderilecek uranyum kargolarını tahrip etmişti

İsrail, Irak'ın nükleer enerjiye sahip olmasından çekiniyor

■ Irak, Ortadoğu'da sadece İsrail'de atom silahı olduğunu belirterek, barış ve bağımsızlıktan yana güçlerin İsrail'e karşı etkili mücadele vermesini istiyor

DIŞ HABERLER SERVİSİ

Her şey Valery Giscard d'Estaing'in 1974'de Fransa Cumhurbaşkanı seçilmesinden sonra başladı. 1973 Arap-İsrail Savaşının ardından Arap ülkeleri petrol boykotu uygulayınca, Fransa meselenin ne derece can alıcı olduğunu kavramıştı. Petrol üreten bir Arap ülkesiyle iyi ilişkiler kurup petrol sağlamak akıllıca bir işti.

İşte bu Arap ülkesi Irak'tı. Ama Irak'ın da koşulları vardı. Nükleer enerji santraline sahip olmak.

1974'de zamanın Başbakanı Jacques Chirac, Bağdat'ı ziyaret etti. İki ülke arasındaki ilişkiler 1976'da "Nükleer enerjinin barışçı amaçlarla kullanılması" anlaşmasının imzalanmasıyla yeni bir anlam kazanıyordu. Ayrıca Irak, 1969'da "Nükleer Kirlenme Anlaşması"nı imzalamış ve atom enerjisi konusunda Viyana Uluslararası Ajansının denetimini kabul etmişti.

Irak kalkınmak isteyen bir ülkeydi. Petrol gelirleri de son yıllarda yükselmişti. Jacques Chirac'ın Bağdat gezisinden sonra Fransız teknolojisiyle alüminyum, petro kimya tesisleri kurulması, baraj, demiryolu, havaalanı, askeri hastane yapımı yolcu uçağı satılması gibi konularda anlaşmaya varılmıştı. Daha sonraki yıllarda ise Irak Fransa'dan Mirage savaş uçakları ve savaş gemileri alacaktı. 1980'de ise Fransa Irak'a 1,6 milyar franklık (30 milyar liradan fazla) sanayi malı ve silah satarken, Irak da Fransa'ya 10,1 milyar franklık (200 milyar liradan fazla) petrol veriyordu.

Nükleer santral

Irak-Fransa ilişkilerinin gelişmesinde büyük payı olan Chirac 1976'da istifa etmişti. Ama bu Irak'ın nükleer santrale sahip olma planını etkilemedi.

1979 Nisanına gelindiğinde Irak'a gönderilecek zenginleştirilmiş uranyum, Marsilya kenti yakınındaki Seyne-sur-Mer'de hazır bekliyordu. Fakat 5 Nisan gecesi "kimliği belirsiz" üç kişi, hazırlanmış uranyum kargolarını (Tamuz I ve Tamuz II) havaya uçuruyordu. Tahribat büyüktü, Irak bu işten hoşlanmamıştı

Ancak geçtiğimiz yılın haziranında Başbakan Raymond Barre ve Sanayi Bakanı Michel d'Ornano Bağdat'ı ziyaret ettiler. 1980 Ocağında ise dışişleriyle görevli Devlet Bakanı Olivier Stirn Bağdat'ta Iraklı yetkilileri görüşüyordu. Bu sırada Devlet Başkanı Valery Giscard d'Estaing'in önümüzdeki sonbaharda Irak'ı ziyaret edeceği açıklanmıştı.

Ve Irak'a yeniden uranyum verilmesi gündeme geldi. 2010 yıllarına doğru petrol rezervlerinin tükeneceğini hesaplayan Bağdat şimdiden yeni enerji kaynaklarına sahip olmak istiyor ve bu noktada ısrar ediyordu. Bir nükleer enerji santralı kurulması da en azından 10 yıl aldığına göre, şimdiden harekete geçmek en doğru olanıydı.

İsrail'in kuşkuları

Fransız-Irak nükleer işbirliğinden en fazla rahatsız olan hiç kuşkusuz İsrail'di. Bu yüzden 14 Temmuzda Tel Aviv'deki Fransız Büyükelçisinin verdiği resepsiyona alt seviyeden İsrailli yetkililer katılıyordu

İsrailliler bu işbirliğinden çekindiklerini daha 1976 Kasımında belirtmişlerdi. Örneğin Tamuz I'deki 15,5 kiloluk zenginleştirilmiş uranyumun rahatlıkla atom bombasına çevrilebileceğini ileri sürüyorlardı. Daha sonra öğrenildiği gibi, 1979 Nisanında Irak'a gidecek zenginleştirilmiş uranyum kargolarını havaya uçuranlar İsrail gizli servisinde çalışan ajanlardı. Yine geçtiğimiz haziran ayında Irak'taki nükleer santralın teknik işleriyle uğraşan Mısırlı fizik bilgini Yahya El Meşşed Paris'te katledildi. Bu cinayeti işleyenlerin de İsrailli olduğu gözlemcilerin ortak kanısı.

İsrail, Irak'ın barışçı amaçlarla nükleer enerjiyi kullanmaktan vazgeçip, atom bombası yapacağını ileri sürüyor. Ortadoğu'da atom bombasına sahip bir Arap ülkesi İsrail'in korkulu rüyası. Ayrıca İsrailliler Irak'ın atom bombasına sahip olması halinde, Ortadoğu'daki tekeli de kaybedeceklerini düşünüyorlar

Ne var ki İsrail karşı çıksa da Fransa Irak'a zenginleştirilmiş uranyum vermeye kararlıdır. Nitekim geçenlerde Fransa Dışişleri Bakanlığı yayınladığı yeni bir bildiriyle de bunu bir kez daha belirtmiştir.

Fransa'nın Irak'a vereceği U-235 yüzde 93 oranında zenginleştirilmiştir. Toplam 70 kilo olan U-235, 15 ve 55 kilo olmak üzere iki defada Bağdat yönetimine verilecektir.

Irak'ın tutumu

Irak hükümeti, nükleer enerji politikasına karşı yöneltilen eleştirilerin siyonist propagandanın bir parçası olduğunu belirtiyor. Ülkenin kalkınmakta olduğunu enerji alanında kendi kendine yeterli olmak istediğini ifade eden Irak, İsrail'in nükleer silahların azaltılması anlaşmasını ısrarla imzalamadığını, işgal altındaki El Nakap Çölünde nükleer deneme yaptığını hatırlatıyor.

İsrail'in nükleer denemelerle Ortadoğu'yu tehdit ettiğini vurgulayan Bağdat, barış, bağımsızlık, güvenlik ve ilerlemeden yana bütün güçlerin siyonizmin yalan ve tehditlerine karşı etkili bir mücadele vermesini de istiyor.

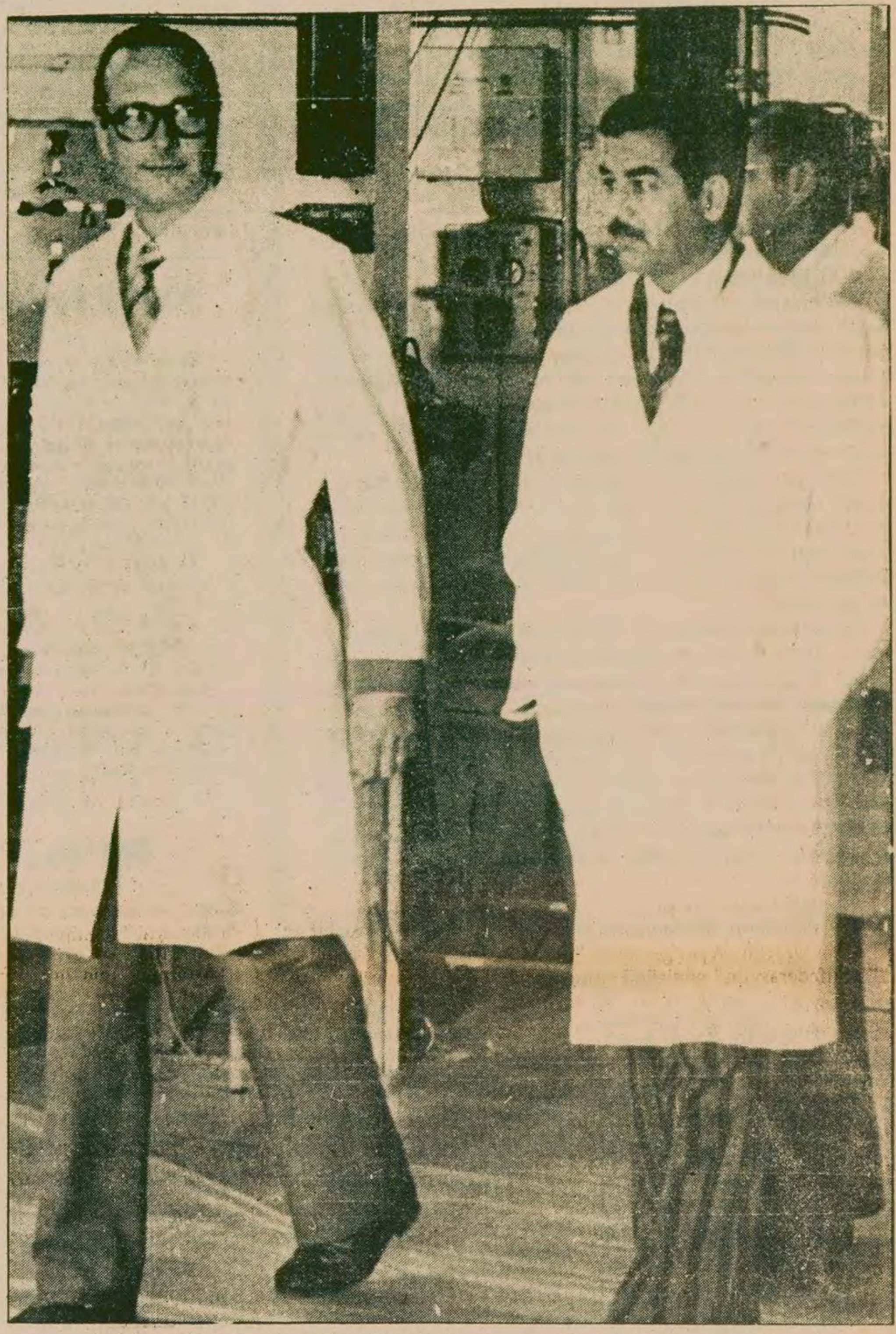

Saddam Hüseyin, Fransa'yı ziyaretinde zamanın Başbakanı Jacques Chirac ile Rhapsodie nükleer santralini gezerken.

ATOM BOMBASININ YAPILIŞI

BİLİNDİĞİ gibi atom bombası yapmak için iki yöntem vardır. Birinci yöntem uranyum-238'in dönüştürülmesiyle elde edilen plütonyumdan atom bombası yapılmasıdır. İkinci yöntem ise U-235'in kullanılmasıdır. Doğal uranyumda çok az, ancak yüzde 7 oranında U-235 vardır. Sivil kullanım için uranyumda yüzde 3'lük bir zenginleştirme yeterlidir. Askeri amaçlarla kullanmak için bu zenginleştirme oranının yüzde 90 olması zorunludur.

Ayrıca atom bombası yapımı için yüzde 90 oranında zenginleştirilmiş 20 kilo U-235 gereklidir.

ABD'deki ekonomik gerileme dört etkene bağlanıyor

ABD EKONOMİSİ HASTA YATAĞINDA

● Üretkenlikteki gerileme sürerse, 2005 yılında 114 milyonluk Japonya, 220 milyonluk ABD'den daha fazla üretim yapacak

DIŞ HABERLER SERVİSİ

ABD ekonomisi 5 yıl süren bir büyümeden sonra gerileme sürecine girdi. Bu gerileme daha ileriye sıçramayı sağlayacak olsa Amerikalı iktisatçılar o denli dertlenmeyecekler. Fakat durum böyle değil. Dünyanın en büyük ekonomisi. en hasta ekonomilerden biri.

1963-1973 arasında ABD'de insan başına üretim ancak yüzde 1.8 arttı. Bu önde gelen sanayi ülkeleri içinde en düşük orandı. 1974-79 durgunluk döneminde ABD, yüzde 0,1'lik bir üretkenlikle en alt sırada yer alıyordu. Bu eğilim sürerse 2005 yılında 114 milyonluk Japonya, 220 milyonluk ABD'den daha fazla mal üretecek.

DÖRT ETKEN

Uzmanlar ABD'deki ekonomik gerilemeyi dört etkene bağlıyorlar. Birincisi nüfus yapısına bağlı. 1960 ortalarından itibaren ABD iş gücü artan sayıda tecrübesiz genç işçi içermeye başladı. Bu genç işçiler ebeveynlerinden daha fazla okumuş olmalarına rağmen, üretkenlikleri onlara erişmiyor. Araştırmacılar 1948-73 dönemine oranla 1973-79 dönemindeki tarım dışı üretkenlikteki gerilemenin onda birini bu etkene bağlıyor.

Yetersiz yatırımlar da gerilemenin beşte birini oluşturuyor, ABD'de sermaye-emek oranı 1948-73 arası yüzde 3 artmışken, 1973'den bu yana yüzde 2'den az arttı.

Öte yandan, hükümetlerin koyduğu yeni kuralları karşılama gereği de yatırımları caydırıyor. Ki bu da yavaşlamanın üçüncü nedeni olarak gösteriliyor. 1970'den beri ABD yönetimleri daha temiz hava ve su, daha güvenli çalışma koşulları ve kadın-erkek eşitliği için bir takım kuralları zorunlu kılıyor. 1976-78 arası, ABD sanayisinin toplam sermaye yatırımlarının yüzde 5'den fazlasının sadece kirlenmeyi azaltmaya harcandığı bildiriliyor. 1973 sonrası yavaşlamanın dörtte biri du bu kurallara bağlanıyor.

ABD ekonomisindeki yavaşlamanın geri kalan bölümü ise kimsenin kesin olarak adlandıramadığı bir sınıflamaya giriyor. Örneğin buluşların azalması bu bilinmeyen etken olabilir. Çünkü ABD'de araştırma ve geliştirme yatırımları 1964'de gayri safi milli hasılanın yüzde 3'ü iken bu oran yüzde 2.2'ye düşmüş. Fakat 1950 ve 1960'larda verimlilik artışının 1970'lerde neden durduğunu bilen yok.

Bütün bunlar göz önüne alındığında, ABD'nin gayri safi milli hasılasının yüzde 12'sini yatırımlara ayırması gerekiyor. Oysa bu oran en yüksek olduğu 1966 yılında bile yüzde 10.8 idi.

HİZMETLERDE YIĞILMA

Tarımdan imalata, oradan da hizmetlere kayış, her kapitalist ülkede görülen bir eğilim. Ne var ki ABD'de bu durum çok ileri boyutlara ulaştı. İşgücünün yaklaşık üçte ikisi hizmetlerde çalışıyor. Üretkenlik de hizmetlerde imalat sektörüne göre daha yavaş artıyor. Bu arada bazı önlemler alınarak üretkenliğin artırılacağı havayolu şirketleri örnek gösterilerek dile getiriliyor. Üretkenlik artışı sayesinde ABD'deki havayolu şirketleri masrafların yüzde 35 artmasına rağmen, fiyatları ancak yüzde 8 artırdılar. 1973-79 döneminde, bilgisayarlar sayesinde sadece haberleşme ve bankacılık, sigortacılık ve emlak komisyonculuğunda üretkenlik artışı görüldü.

Şimdi Amerika'da yatırımların artırılması konusunda hemen herkes görüş birliği içinde. Ancak bunun yükünün kime yükleneceği konusunda herkes başka bir telden çalıyor. Çıkış yolunun halkın sırtına yıkılmasını isteyenler, sosyal sigorta ödeneklerinin kısılmasını, yoksulların zararına hükümet yatırımlarının azaltılmasını vb. istiyor. Yükün milyarderlerin sırtına yıkılmasını isteyenlerin sayısı ise henüz yeterli değil.

Kendi Kendini Sansür

(Baştarafı 1. sayfada)

mesi ve öğrenmesi gereken haberleri, kendine saklamamış, diğer gazetelere de ulaştırmış, gerçekleri elbirliğiyle yaymayı önermiştir.

Nitekim gerek Ömer Tanlak'ın ve Adnan Özçiftçi'nin gerekse Ali Yurtaslan'ın açıklamalarını avucumuzda saklamadık. Basın toplantıları yaparak fotoğraflarıyla birlikte diğer gazetelere verdik. Özel görüşmeler yaparak, birlikte yayın yapmayı önerdik..

Ali Yurtaslan'ın açıklamalarına bir tek Demokrat gazetesi yer verdi. Sayın Örsan Öymen ise, köşesinde değindi. Gazeteler, bu olayı yok saymayı yeğlediler.

Babıali basını, terör olayının köküne inmek istemiyor. Bu konuyu mesele edinmiyor. Önemli insanlar öldürüldükten sonra, büyük gazetelerin birinci sayfalarında "Ne Zaman Uyanacaksınız", "Yeter Artık", "Birleşmeye Çağrı", "Sıra Sizde", "Sayın Liderler", "Türk Ulusu Bu Oyuna Gelmeyecek" türünden, çerçeveli, büyük harfle dizilmiş yazılar çıkıyor. Dikkat ediniz, bunlar pabuç gibi büyük başlıkları olan, fakat içi boş, sade suya tirit yazılardır. O yazılar da gösterir ki, bu gazeteler aslında teröre karşı mücadele davasının sahibi değillerdir.. Hükümete yüksek perdeden laflarla yüklenirler. Muhalefeti göreve çağırırlar. Anayasal kurumlara firaklı "devlet kurtarma" çağrıları yaparlar. Ama bu yazılarda somut bir hedef, elle tutulur bir öneri göremezsiniz. Söyledikleri palavradır.

Somut bir yayın yapmak, gerçekleri cesaretle açıklamak, bu gazetelerin yönetim organlarının gündemine hiç gelmez değil elbette. Ama bu tür öneriler kenara itilir. Gerekçeler üç aşağı beş yukarı şunlardır:

- Sonra MHP'nin hedefi haline geliriz.
- Sıkıyönetim ne der?
- Hükümetle (ya da ana muhalefetle) aramız açılır.
- Bizim gazetenin çizgisine uymaz.
- Falanca firmadan aldığımız ilanlar kesilir.

Geçende Sayın Çetin Altan'ın bir yazısı vardı. Sokağa ve sokağın yargılarına önem vermemek Osmanlıdan mirastır diyordu. Ortaçağ kafasından kurtulmadığımız için, bizde halkın önemi yoktur. Sorunların çözümünü hep halkın dışında düşünürüz. Terör sorunu mu vardır, bunu çözecek olan polistir, en fazla hükümetin işidir. Her şeyi yukardan aşağıya çözmek yanlısıyızdır vesselam!. Gazetelerin anlayışı da budur.

Halk neyi öğrenmelidir, halkın dikkati hangi sorunlar üzerinde yoğunlaştırılmalıdır? Bu sorulara Babıali basınının verdiği cevap bellidir. Yayınlar meydanda. Onlara göre, halkın ilgilenmesi gereken konular, Farah Diba'nın inci gerdanlığı, Maria Callas'ın masörüyle sevişmesi.Kaşıkçı'nın karısının babası belirsiz çocuğudur..

Ülkemizin olağanüstü bir dönemi yaşadığını her gazete yazıyor. Acaba basın, bu olağanüstü döneme uygun bir tutum içinde midir? Gazeteler, iktidarı ve muhalefeti suçluyor ve olağanüstü bir tavır almaya çağırıyorlar. Ama iğneyi kendine batırmak, basınımızın aklına gelmiyor. Açınız gazetelerimizi. Beş yıl, on yıl öncesinin gazetelerinden ne farkları vardır? Altı ayda binden fazla insan öldürülen bir ülkenin gazetelerine benziyorlar mı? İri iri başlıklara aldirmayınız, aslında öz olarak istiflerini bozmamışlardır. En önemlisi: Terör odaklarıyla girdileri çıktıları vardır. En etkili ve en tehlikeli sansürün kaynağı da budur.

İki polis...

(Baştarafı 3. sayfada)

"Biz Muhtarlık olarak kendilerine burada Alevi-Sünni çatışmasının değil olsa olsa Alevi-Sünni kardeşliğinin olabileceğini söyledik. Sünni yurttaşlar da Muhtarlığımıza başvurarak iki kesimin kardeşliğinden yana olduklarını ve bu konuda gerekirse bir imza kampanyası açılarak bu kardeşliğin duyurulması ve vurgulanması gerektiğini belirttiler.

"Bugüne kadar Alevi ve Sünni yurttaşların kardeşçe yaşadığı adamızda son olaylar bulanık suda balık avlamak isteyen iki polisin tutumundan meydana gelmiştir."

YURTTAŞLARIN GÖRÜŞLERİ

Olayla ilgili olarak görüşlerini aldığımız Burgazadalı yurttaşlar şunları belirttiler:

50 yaşındaki arabacı bir yurttaş:

"Biz de bir Türk vatandaşıyız. Ben evde yoktum, gecekondulara gidip tek tek sormuşlar 'Alevi misin Sünni misin?' diye. Ayrıca bir polisin sorgulamanın yapıldığı gece Deniz Kulübünde 'Önce muhtarı temizleyeceğiz, sonra da Alevileri keseceğiz' dediğini söylediler. Biz bunlara karşıyız. Aleviler ve Sünniler bu adada kardeşçe yaşamaktadırlar. Bu polisler hakkında yasal işlem yapılmalı ve halktaki tedirginlik ve huzursuzluğa son verilmelidir.

"ÇOCUKLARI EVDE YALNIZ BIRAKAMIYORUZ"

Bir ev kadını ise şunları belirtti:

"Polisin biri kulüpte Alevileri keseceğiz diye bağırmış. Bunu duymayan kalmadı. Olayı komşular anlattı. Bir haftadır gözümüze uyku girmiyor. Kadın çoluk çocuk tedirginiz. Madem böyle kanuni bir soruşturma vardı da neden sadece bizim gecekondulara geliyorlar. Sağa sola giderken çocukları evde yalnız bırakamaz olduk."

"ALEVİ DE GİTSE CANDIR SÜNNİ DE..."

Yaşlı bir nine şunları söyledi:

"O gün geldiler 'Kimin bu gecekondulular?' dediler. 'Alevileri ayırt edeceğiz' dediler. 'Neden ayırt edeceksiniz?' dedim. 'Kıracağız, öldüreceğiz' dediler. Aile nüfusumuzdan burada olmayanları yazmadılar, sadece burada olanları yazdılar. Ne demek Alevi Sünni? Bu halkın hepsi birdir. Benim çocuğum da vatan bekliyor, onunki de. Biz burada kardeş kardeş oturuyoruz. Yine oturacağız. Maraş'ı, Çorum'u duyuyoruz. Alevi de gitse candır, Sünni de gitse candır, zarardır."

"HİÇ BİR YERDE HALK BİRBİRİNİ KIRMAK İSTEMİYOR"

Görüşlerine başvurduğumuz 60 yaşındaki bir inşaat işçisi de şu görüşleri dile getirdi:

"Bizim kimseye zevalimiz yok. Söz konusu polislerden biri 'Alevilerin ne olduğunu anladım' demiş. Bu memurlar gelene kadar burası iyiydi. Aslında Türkiye'nin hiç bir yerinde halk birbirini kırmak istemiyor."

KİŞİLERİN İNANÇ VE MEZHEPLERİNİ AÇIKLAMAYA ZORLAMAKTAN DOLAYI YASAL İŞLEM YAPILMALIDIR

Görüşlerini aldığımız Burgazadalı yurttaşlar halkın huzurunu bozan polis memurlarından Rauf ve Fahri hakkında "Kişilerin inanç ve mezheplerini açıklamaya zorlamaktan" dolayı yasal işlem yapılmasını istiyorlar. Esnafı, işçisi, ev kadınıyla Burgazlılar huzurun yeniden oluşabilmesi için söz konusu polislerin görevden alınmasını istiyorlar.

Arafat...

(Baştarafı 3. sayfada)

Avrupa ülkelerine bir geziye çıkan Ürdün Kralı Hüseyin, İsrail'in Kudüs'ü başkent yapma kararını tanıyan ülkelerle diplomatik ilişkileri keseceklerini ilan etti.

İşgal altındaki hapishanelerde bulunan Filistinli 600 tutuklu, hem Kudüs'ün başkent yapılmasını hem de kötü yaşam koşullarını protesto etmek için açlık grevine başladı. İşgal altındaki topraklarda toplam 3 bin Filistinli tutuklu bulunduğu belirtiliyor.

ABD, İsrail'in kararını tanımadığını Mısır hükümetine resmen bildirdi.

İslam Konferansı, İsrail'in kararını görüşmesini ve bu ülkeye yaptırım uygulanmasını isteyerek BM Güvenlik Konseyini toplantıya çağırdı.

İLAN

İSTANBUL 2.NCİ İCRA MEMURLUĞUNDAN

980/5999

Mahcuz olup satılmasına karar verilen 215.880 lira kıymetinde 2 adet R A C otomatic Osellon Cope marka oto test cihazı, Kriko, plastik saplı tornavidalar, Murat keçe takımları, takım çantası, çekiç, dirsekli yıldız v.s.nin açık artırması 7/8/1980 günü saat 12.30-12.45 arası Sultanahmet Üçler Sokak No: 8 İnan yeddieminlik Müessesesinde yapılacaktır. O gün verilecek bedel muhammen kıymetinin % 75'ni bulmadığı takdirde 8/8/980 günü aynı mahal ve saatte ikinci satışı yapılarak en çok pey sürene ihale edileceği, ihale karar pulu ve dellaliyenin alıcıya ait bulunduğu ilan olunur.

(Basın: 5629-990)

Meslek yüksek...

(Baştarafı 3. sayfada)

menlerin ilerici öğrencilerin sınıf geçmesine engel oldukları, okuldaki MHP yanlısı öğrencilere sınavlarda yardımcı oldukları, okulda bulunan 50-60 MHP yanlısı militanın öğrencilere saldırılar düzenlediği belirtildi.

Teknikerler Derneğinin telgrafında şu talepler yer alıyor:

"1-4 Ağustos Pazartesi günü son sınavlarına girecek öğrencilere karşı yapılacak herhangi bir saldırı karşısında önlem alınmasını, can güvenliğini öğrenim özgürlüğü sağlanmalı,

2— Bugüne kadar isim yerleri kapatılmayan sınav kağıtları ile yapılan tüm sınavların geçersiz sayılarak, tarafsız eğitimcilerin gözetiminde sınavların yenilenmesini,

"3— Tamamen taraflı davranan emniyet görevlileri yerine, sıkı yönetimce önlem alınmasını,

"4- M.Y.O'ları ile ilgili CHP ağırlıklı hükümet tarafından tasarı haline getirilen yönetmeliğin yasallaştırılarak, mezun olan öğrencilerin görev, unvan, yetkilerinin belirlenmesini ve bu konularla ilgili kamuoyu önünde açıklama yapılmasını bekliyoruz.

Öte yandan Meslek Yüksek Okuluna 34 LS 493 plakalı araba ile dışarıdan komando taşındığı bildirildi. Bu araba ile okula gelen komandoların bir öğrenciyi kaçırdığı ve 3-4 saat sonra koma halinde Beşevlere attıkları öğrenildi.

MSP'li Battal...

(Baştarafı 3. sayfada)

Haftalık Yankı dergisinin sorularını cevaplayan Battal, "Konya'da MHP ve AP'nın hedefi, burayı da Yozgat, Çorum, Fatsa gibi kurtarılmış bölge yapmaktır" şeklinde konuştu. Konya'da Emniyet Müdüründen destek gören ülkücülerin MSP'li kitleye karşı saldırılara giriştiğini belirten Battal şunları söyledi:

"Konya'da Ülkücü Gençlik yok. Polisten cüret almasalar, en ufak bir eyleme geçemezler. Ama polis bunları himaye ediyor. Halktan zorla haraç topluyorlar. Polis seyirci kalıyor."

Konya'da etnik ve mezhep ayrılığı bulunmadığını belirten Battal "Konya'da huzursuzluk çıkarmak için iktidarın hiç bir mazereti yoktur" dedi.

TRT'de...

(Baştarafı 3. sayfada)

Kabul edilen yeni yönetmelik, özellikle radyo televizyon ve diğer üniteler arasındaki koordinasyonun sağlanmasını Genel Müdüre veriyor ve yetkileri merkezileştirerek Genel Müdürün elinde topluyor. Ancak, yetkilerin tek elde toplanmasının keyfi uygulamaya açık bir durum yarattığına dikkat çekiliyor.

Yeni yönetmeliğe göre yönetim kurulunun toplantısına dört genel müdür yardımcısının da katılması karara bağlandı. TRT'nin 19 daire başkanlığı yönetim kurulunun onayıyla genel müdür tarafından paylaştırılacak. Yönetmelikte ayrıca İstanbul, İzmir, Antalya, Çukurova, Diyarbakır, Erzurum ve Trabzon Bölge Müdürlüklerinin kurulması da öngörülüyor.

TRT Yönetim Kurulu 25 Ağustosta Ankara'da toplanarak Genel Müdürlüğün TRT'nin yeni kuruluş ve görev yönetmeliğine göre hazırlayacağı kadroları görüşecek.

Kapanış...

(Baştarafı 3. sayfada)

ri ülkelerine döndü. Birçok atletin Sovyetler Birliği'nden ayrılması nedeniyle kapanış törenleri de sönük geçti.

Moskova Olimpiyatlarında yabancı sporcuların haklarının yenildiği spor otoritelerinin birleştikleri bir konu oldu. Bazı sporcular da bu durumdan dolayı morallerinin bozulduğunu söylediler. Ayrıca Olimpiyat köyünde sıkı güvenlik önlemlerinin alınması ve sık sık arama yapılması yabancı sporcuları tedirgin eden başka etkendi.

Sovyetlerin Afganistan'ı işgalinden sonra ABD bir yandan bu ülkeye karşı ambargo uygularken bir yandan da Moskova Olimpiyatlarını boykot edeceğini ve müttefik ülkelerin de bu boykota katılması gerektiğini belirtmişti. Daha sonra bir çok spor dalında yetenekli sporcular çıkaran Kanada, Japonya, Batı Almanya gibi ülkeler bu çağrıya uyarak Moskova'ya gitmemişti. Bu ülkelerin eksikliği kendisini gösterdi. Sovyetler Birliği beklenenin üstünde madalya sayısına ulaşarak 80 altın madalya kazandı. Sovyetleri 47 altın madalya ile Doğu Almanya takip etti. 23. Olimpiyat Oyunları ABD'nin Los Angelos kentinde yapılacak.

Adana...

(Baştarafı 3. sayfada)

ETLİK'TE BİR KİŞİ ÖLDÜRÜLDÜ

Ankara'nın Etlik semtinde önceki gece meydana gelen olayda Hüseyin Cavit Çevik adlı bir genç kimliği belirlenemeyen saldırganların açtığı ateş sonucu öldürüldü. Yetkililer olay yerinde 8 adet boş mermi kovanı bulunduğunu, soruşturmanın sürdürüldüğünü belirttiler.

ABİDİNPAŞA'DA ZORLA PARA TOPLAYAN İKİ KOMANDO YAKALANDI

Ankara'nın Abidinpaşa semtinde önceki gece evlerden zorla para toplayan Ali Kandemir ve Kazım Kandemir adlarındaki iki komando güvenlik kuvvetlerince yakalandı. Yetkililer Tıp Fakültesi Caddesinde para toplayan kişiler hakkında soruşturmanın sürdüğünü söylediler.

İSTANBUL'DA

Beykoz'da 17 yaşında sol görüşlü olduğu bildirilen Ali Güney adlı bir işçi kimlikleri belirlenemeyen kişilerce öldürüldü. Polis yetkilileri şüpheli görülen bazı kişilerin gözaltına alındığını söylediler.

ADANA TEPEBAĞ VERGİ DAİRESİNE GÖREVLİ MEMURLAR VE YURTTAŞLAR GİREMİYORLAR

Adana'nın Cemal Gürsel Caddesinde iken, daire Müdürü Mehmet Ülküm'ün görevden alınması ve yerine MHP yanlısı olarak bilinen Nejdet Palankök'ün getirilmesinden sonra MHP'lilerin yoğun olarak bulunduğu Kuruköprü semtine taşınan Tepebağ vergi dairesi MHP'li faşistlerin içeriye girmesi, çalışan memurlara ve vergi yatırmaya gelen yurttaşlara baskı yapması sonucu, yurttaşların giremediği bir devlet dairesi durumuna geldi.

DAİRENİN İÇİNDE ÖLDÜRÜLEN YURTTAŞ

Bundan bir süre önce, vergi beyannamesini yatırmak için Tepebağ vergi dairesine giden Hüseyin Polat adlı sol görüşlü yurttaşı adı geçen dairenin içinde faşistlerce tabancayla vurularak öldürülmüştü. Adının açıklanmasını istemeyen bir görevli, sol görüşlü yurttaşın öldürülmesinden sonra, dairede görevli bir kısım memurlarla, yurttaşların Tepebağ vergi dairesine giremediklerini açıkladı.

GAZETEMİZİ OKUYAN BİR YURTTAŞ BEYAZIT'TA FAŞİSTLERİN SALDIRISINA UĞRADI

Elinde Aydınlık gazetesi bulunan Erkan Ünal adlı bir yurttaş dün İstanbul Beyazıt'ta faşistlerin saldırısına uğradı. Çevrede bulunanların ve esnafın yetişmesi üzerine saldırganlar Ünal'ı bırakarak kaçmak zorunda kaldılar. Yurttaşlar, bu semtte daha etkin önlemler alınması gerektiğini belirttiler.

BURSA'DA OTO GALERİSİ SAHİBİ ÖLDÜRÜLDÜ

Bursa'nın Dayıoğlu Hamamı Caddesinde oto galerisi sahibi Nihat Ceylan adlı bir kişi polisin tespitine göre Sami Kılıç adlı bir saldırgan tarafından öldürüldü. Katilin aranmasına başlandı.

«Bütün silahları gömün»

"MHP'nin kurşunlandığı gece yapılan toplantıya ÜGD Genel Yönetim Kurulu üyeleri, MHP Gençlik Kolları Yönetim Kurulu üyeleri ve MHP Genel Yönetim Kurulu üyeleri katıldı. Basın toplantısı salonunda toplandık. Türkeş geldiği zaman çok öfkeliydi. Partimizin bizim tarafımızdan nasıl olup da korunamadığını sordu. 'Eğer bir daha böyle bir şey olursa bunun sonu çok kötü olur. Partinin her tarafına nöbetçiler yerleştirin. Bundan sonra böyle bir olayın olmasını kesinlikle istemiyorum' dedi."

ÜGD Hukuk Masası Başkanı Ali Yurtaslan, itirafının bugünkü bölümünde, teşkilatı ve Türkeş'le yaptıkları toplantıları anlatıyor.

O günlerde MHP saflarında büyük bir karamsarlık ve çöküntü vardı. Birçok militan işledikleri cinayetlerden yakayı ele vermeye başlamıştı. Türkeş teşkilatına moral vermeye çalışıyordu. Yurtaslan Başbuğ'un o toplantıdaki sözlerini şöyle aktarıyor:

"Türkeş, ülkücülerin dağılmasının sebebinin kendi hatalarından doğduğunu söyleyerek, çeşitli illerde, şubelerde yürüyüşler, geceler düzenlenmesini istedi. Bu eylemlerin moral vereceğini söyledi."

Yurtaslan itirafına söyle devam ediyor:

«BÜTÜN Türkiye'deki ülkücü hareketi MHP'de bulunan bir kurmay kadro yönetir. Bu kurmay kadro şu isimlerden meydana gelir: Muhsin Yazıcıoğlu, Türkmen Onur, Mehmet Ekici, Mustafa Mit, Şevkat Çetin, Hasan Çağlayan, Mehmet Sakarya, Taha Akyol, Haldun Taşova. Bunlar Ülkü Ocaklarının ve MHP Gençlik Kollarının eski yöneticileridir. Bunlar direkt Türkeş'e bağlıdır. Bunların bir kısmı Anadolu'ya dağılmıştır. Zaman zaman biraraya gelerek istişari toplantılar yaparlar. Gerekli şahısları çağırarak bilgi alırlar. Mesela beni birkaç defa çağırarak cezaevleri konusunda bilgi aldılar.

"Bütün teşkilatın Başkanı Türkeş'tir. Türkeş, MHP'nin ülkücü örgütlerle ilişkisini reddetmesine rağmen, her hafta bu örgütlerin başkanlarıyla ve masa başkanlarıyla mutad toplantılar yapar. Bu toplantılara Gençlik Kolları Genel Başkanları, Gençlik Kolları Teşkilatlandırma Başkanı, ÜGD Genel Başkanı, ÜGD İkinci Başkanı, masa başkanları ve muhasipler katılır. Nadir olarak da tüm yönetim kurulu üyeleri bu toplantılara katılır. Türkeş ayrıca bütün ülkücü dernek başkanlarıyla da her hafta toplantı yapar. Bu toplantıların yapılmasını bizzat Türkeş ister. Her kesim bu toplantılara raporlarıyla katılır. Ülkücü hareketin meseleleri kanuni bir çerçeve içinde konuşulur. Türkeş yönlendirme yapar.

"Mesela 1978 Ekiminde yapılan bir toplantıda Türkeş, "Bahçelievler bizim için emniyetli bir hale getirilmelidir" demiş. Bundan kısa bir süre sonra Bahçelievler'de 7 TİP'li öldürüldü. Ayrıca buraya büyük güç yığılarak, semt tamamen MHP'nin hakimiyeti altına alındı."

TÜRKEŞ TEŞKİLATTA TEK LİDERDİR

«TÜRKEŞ teşkilatta tek liderdir, başbuğdur. Ne derse o olur. Türkeş kendisine Başbuğ denmesini bizzat istemiştir. Biz Türkeş'le ilk toplantıya gideceğimizde, kendisine nasıl davranacağımızı öğrettiler. Kendisiyle ilk tanışacaktık. 'Şimdiden söyleyelim de pot kırmayın' dediler. 'Kendini tanıtırken, Başbuğum diye söze başla, yoksa çok kızar' dediler. Kitle toplantılarına Türkeş çıkar çıkmaz, 15 dakika, yarım saat "Başbuğ Türkeş" diye bağırılır. Bunu da kendisi ister. Milletvekilleri bile kendisiyle konuşurken, bu hitapla söze başlarmış. Söze başlarken ve bitirirken "Başbuğum" demeyen birkaç kişiyi tokatladığı anlatılır. Huzurunda hazırol vaziyetinde dururduk. Toplantıya girerken hepimiz ayakta ve onun girişine yüzümüz dönük durur ve "otur" deyince otururduk."

TÜRKEŞLE YAPTIĞIMIZ TOPLANTILAR

«TÜRKEŞ yukarda da belirttiğim gibi, bütün ülkücü kuruluşların yöneticileriyle haftada bir veya onbeş günde bir mutad toplantılar yapar. Ben bu toplantılardan on kadarına katıldım. İlk katıldığım toplantı, ÜGD Kongresinin ertesi günü, yani 18 Mart 1979 günü yapılmıştı. Bu toplantıların nasıl geçtiğine örnek olması bakımından, MHP Genel Merkezinin kurşunlandığı gece saat 23.00'te yapılan bir toplantıyı anlatmak istiyorum.

"Bu toplantıya ÜGD Genel Yönetim Kurulu üyeleri, MHP Gençlik Kolları Yönetim Kurulu üyeleri ve MHP Genel Yönetim Kurulu üyeleri katıldı. Basın toplantısı salonunda toplandık. Türkeş geldiği zaman çok öfkeliydi. Partimizin bizim tarafımızdan nasıl olup da korunamadığını sordu. 'Eğer bir daha böyle bir şey olursa bunun sonu çok kötü olur. Partinin her tarafına nöbetçiler yerleştirilsin. Bundan sonra böyle bir olayın olmasını kesinlikle istemiyorum' dedi.

"Cezaevindeki arkadaşlarımıza çok iyi bakılmasını istedi. 'Bunlar bizim canımızdır, kanımızdır' dedi. 'Cezaevindekiler ülkücü hareketin bundan sonraki kadrolarıdır. Bunların iyi eğitilmesini istiyorum' dedi.

"Türkeş daha sonra ülkenin siyasi durumu hakkında konuştu. Çok dikkatli olmamızı istedi. Yaptığımız işleri en yakın arkadaşlarımızın bile bilmemesini istedi. Beraber çalışacağımız arkadaşların çocukluğundan beri tanıdığımız,bizi satmayacak insanlar olması gerektiğini söyledi.

"Türkeş, ülkücülerin dağılmasının sebebinin kendi hatalarından doğduğunu söyleyerek, çeşitli illerde, şubelerde yürüyüşler, geceler düzenlenmesini istedi. Bu eylemlerin moral vereceğini söyledi.

"Ayrıca Dokuz Işık doktrini konusunda seminerler verilmesini istedi. Bundan sonra MİSK Eğitim Sitesinde her gün seminerler verilmeye başlandı. Biz, Genel Yönetim Kurulu üyelerine özel olarak seminerler verildi. Bu seminerlerde teşkilatlanma,propaganda, kitle psikolojisi, polise,MİT'e karşı hangi tedbirlerin alınacağı, bunların içimize nasıl sızdıklarının araştırılması gibi konular işleniyordu.

"Türkeş gençlere ve gençlik örgütlerine çok önem verirdi. O her zaman şöyle derdi: 'Gençler bu parti sizin partinizdir. Bu milletvekillerini daha bir süre kullanabiliriz, ama bunların yerine gelecek olanlar sizlersiniz. Bu adamlar sizin gibi ocaktan yetişme değillerdir.' Gerçekten de bütün ipler gençlik teşkilatının elindedir. Bunları Türkeş idare eder. Aslında teşkilatta bir milletvekiliyle bir ülkücü arasında fark olmadığı söylenir. Mesela MHP Genel İdare Kurulunda bulunan iki avukat bizimle birlikte çalışırdı. Bunlar bizim girmelerini söylediğimiz davalara girerlerdi. Bir bakıma bizden emir alırlardı."

«1979'un Ocak veya Şubat aylarında MHP Genel Merkezinden bütün teşkilatlara gelen bir tamimde sıkıyönetim döneminde hiç bir olaya karışılmaması, silah dahi taşınmaması ve elimizdeki bütün malzemelerin gömülmesi emrediliyordu. Ayrıca çok mecbur kalınmadıkça silah kullanılmaması, para toplanmaması, adam dövmek gerekiyorsa sadece dövmekle yetinilmesi isteniyordu. Yine bütün ülkücülerin eğitim yapması ve kendini iyi bir ülkücü olarak yetiştirmesi de belirtiliyordu. Bu emir direkt olarak Türkeş'ten gelmişti. Bu talimattan sonra Yaşar Yıldırım geçici olarak Ankara Şubesi Başkanlığına getirildi ve talimatı bütün teşkilatta uygulamakla görevlendirildi. Yaşar Yıldırım 1979 Ocak-Mart aylarında bu görevde kaldı.

"Genel Başkan Şevkat Çetin, konusu sıkıyönetim olan bir Genel Yönetim Kurulu toplantısında şöyle diyordu: Başbuğ'un bize bildirdiğine göre sıkıyönetim bize karşı ilan edilmiştir. Eylemlere devam edersek çökebiliriz. Bunun için her türlü eylem kesinlikle yasaklanmıştır. Siz bunun denetimini yapacaksınız. Böylece bize karşı ilan edilen sıkıyönetim komünistleri ezmek zorunda kalacaktır. Tüm silahlar ve çeşitli malzemeler hemen ortadan kaldırılmalı, hatta gömülmelidir'.

"Gerçekten de silahlar o dönemde gömüldü. Hatta bu olay çeşitli ifadelerde de geçmektedir. ETKO davasında bazı sanıklar, 'Bize emir geldi. Silahları gömün diye Biz de gömdük' dediler. Gerçekten de 8-10 silah polis tarafından gömülü oldukları yerde bulunmuştur."

SİLAHLAR GÖMÜLDÜKLERİ YERLERDEN ÇIKARILIYOR

«O sıralarda sıkıyönetimin cinayet şebekelerinin üzerine gideceğine kesin gözüyle bakılıyordu. Genel Başkan Şevkat Çetin'in cinayet şebekeleriyle ilişkisinin açığa çıkacağından korkuluyordu. Bu durumda olağanüstü kongreye gidilmesi ve Şevkat Çetin'in görevi bırakması kararı alındı.

"1979'un Mart ayında yapılan Kongrede Genel Başkanlığa Hasan Çağlayan getirildi. Şevkat Çetin MHP Genel Merkezinde illegal olarak çalışmaya başladı.

"1979'un sonlarına doğru, ben cezaevindeyken, ÜGD Genel Merkezinden gelen ikinci bir emirle, silahların tekrar çıkartılmasının istendiğini öğrendim. Bu sırada sık sık MHP'liler öldürülüyordu. Teşkilatta bu ölenlerin intikamının alınması isteği güçleniyordu. ÜGD Genel Merkezinin emrinin bunun üzerine verildiğini duydum. Bu talimatla beraber, ÜGD Genel Yönetim Kurulu üyesi olan ve teşkilatlanmada çalışan Ali Uzunırmak 1979 Ekiminde Ankara Şubesi Başkanlığına getirildi. Böylece anarşide tırmanma başladı. Ali Uzunırmak teşkilatta gaddarlığıyla tanınır. 1979 Ekiminden beri Ankara'daki olayların planlayıcısı olarak bilinir. Halen Ankara Şubesi Başkanıdır.

"Şu anda Ankara Şubesinin İkinci Başkanlığını yürüten şahıs Aslan isminde biridir. Aslan, Amasya Taşovalıdır. Bir yüksek okulda okumakta ve Şeker Öğrenci Yurdunda kalmaktadır. Ankara Şubesi şu anda Şeker Öğrenci Yurdunda üslenmiştir.

"Hasan Çağlayan'ın Genel Başkan olduğu Yönetim Kurulu,1980 Martına kadar görevde kaldı. Bu tarihten sonra ÜYD faaliyete başladı."

Karaman...

(Baştarafı 3. sayfada)

KAYSERİ'DE SALDIRILAR

Ramazan ayından yararlanarak halkın dini duygularını istismar eden MHP'li faşistler halka baskı uyguluyorlar. Ramazan ayının başlamasından önce kahvehanelerde baskınlar düzenleyen komandolar "Üç aylara girdik, neden bira satıyorsunuz?" diyerek kahvelerin bira satışını engellediler. Ayrıca tüm lokanta, kahvehane ve Tekel bayilerini tek tek dolaşan faşistler işyeri sahiplerine Ramazanda işyerlerini kapatmalarını, aksi taktirde dükkanlarının kundaklanacağını ima etmişlerdi.

Komandoların şerrinden çekinen esnaf, işyerlerini kapatmak zorunda kaldı.

Bunun yanı sıra hastane, postane ve benzeri kuruluşlardaki personele de aynı yöntem uygulanıyor.

28.7.1980 günü komandoların işgali altındaki İstasyon Caddesi üzerinde bulunan PTT Bölge Başmüdürlüğüne kumanya almaya giden PTT'de görevli şoför saldırıya uğradı. Aynı şoföre, gece şehirlerarası santralde görevli memureleri evlerine bırakırken Ügurevler Mahallesinde tekrar saldırıldı.

PTT Genel Müdürlüğünün yayınladığı genelgede Ramazan ayında hiç kimseye baskı yapılmaması istenmişti. Ancak komandolar kimsenin oruç yiyemeyeceğini söyleyerek yemekhaneyi kapattılar. Yine Gevher Nesibe Tıp Fakültesinde İşletme Fakültesinde üstlenen komandolar yemekhanenin kapısını tutarak yemekhaneyi kapattırdılar. Alemdar Sinemasında sigara içen bir genç feci şekilde dövüldü. Sinemanın büfecisi ise satış yapmaması için tehdit edildi. Kendisiyle görüştüğümüz bir Tekel bayisi şunları söyledi:

"Tekel bayilerimizi açmamızı istiyor. Ülkücüler ise açarsanız bombalarız diyorlar. Şaşırdık ne yapacağımızı."

Geceleri ise 10-15 kişilik gruplar halinde teneke çalan komandolar "Başbuğ Türkeş" diye slogan atıyorlar. Teneke çalmanın karşılığı bayramda her evden en az 500 lira alacaklarının propagandasını yapıyorlar.

IĞDIR'DAKİ MHP FAALİYETLERİNE KARŞI ÖNLEM ALINMASI İSTENİYOR

Başını Iğdır'ın MHP'li Belediye Başkanı Hüseyin Akbulut'un çektiği faşistler ilçede bir tane solcu ve Kürt bırakılmayacağını, Iğdır'ın da Çorum'a benzetileceğini söylüyorlar. Nitekim Iğdır Lisesine yeni atanan MHP taraftarı Müdür Himmet Zor'un solcu ve Kürt öğrencileri okuldan atması ile faşist saldırı başlıyor. Mirza Akıncı adlı İlkokul Müdürünün Şehit Mehmet Çavuş Caddesinde güpegündüz öldürülmesi, 21 tanık önünde gerçekleştiği halde olayda kimse tanıklık yapmıyor. Bir kişi de olayı gördüğünü söylediği için Iğdır Sıkıyönetim Komutan Yardımcısı Ege Hastal tarafından tehdit edildiğini ve tanıklıktan vazgeçirildiğini söylüyor.

Mirza Akıncı'nın öldürülmesi olay başını Turgut Demirkaya, Ersin Zorluer ve Karakoyun köyünden Mustafa Güneş çekiyor. Olayla ilgili olarak ETKO'cu Ersin Zorluer ve Mustafa Güneş aranıyor.

MHP'li olduğunu çarşıda bağıra bağıra söylediği bildirilen Yarbay Ege Hastal 15 gün kadar önce Ankara'ya tayin edildiği halde hâlâ ilçede duruyor.

Son olarak, Iğdır'ın önde gelen aşiret liderlerinden Ömer Tırpan'ın evine yapılan faşist saldırıda Ömer Tırpan'ın oğlu Nihat Tırpan öldürülüyor. Ömer Tırpan ise olayda ağır yaralanıyor. Aynı zamanda CHP İlçe Başkanı Mecit Hun'un akrabası olan Ömer Tırpan'ın evine yapılan saldırı, ilçede büyük bir çatışma ve katliam yaratma planının bir parçası olarak değerlendiriliyor. Ancak MHP'li faşistlerin tertibi devrimcilerin çabaları sonucu amacına ulaşamıyor. Ertesi gün Baharlı Mahallesindeki bazı yurttaşların evleri faşistler tarafından kurşunlanıyor. Asker Türkdönmez adlı ilerici bir yurttaşın evi de aynı günlerde bombalanıyor. Iğdır Emniyet Amiri ise Ömer Tırpan'ın diğer oğullarını 'Kardeşinizin intikamını kim alacak?" diye kışkırtıyor. İlçede provokasyon yaratmak isteyen Emniyet Amiri bu da yetmezmiş gibi ETKO'cu katillere karakolun bahçesindeki havuzun başında çay ikram ediyor. Katiller MHP'nin denetimindeki Belediye binasının balkonunda da sık sık oturarlarken görülüyor.

HOPA'DA HALK TEDİRGİN

Hopa'da polis baskısı giderek artarken, halktan insanların evleri basılıyor, yurttaşlar gelişigüzel gözaltına alınıyor, olmadık hakaretler ediliyor. Anarşiyi önleme adı altında yapılan bu zorbalığa karşı çıkan AP'li ve CHP'li esnaf, geçen hafta Vali ile görüşerek şikayetlerini iletti. Ancak, valinin vaadine rağmen, polisin uygulamaları sürüyor.

Son bir ay içinde hemen tümden değiştirilen polis kadrosuna dışardan getirilenler Termik Santral misafirhanesinde kalıyorlar. Aralarında sivil polislerin de bulunduğu bu 30 kişi arasında bazıları çift tabanca taşıyor.

Halk özellikle Ziya adlı bir polisten yakınıyor. "Trabzon'u islah ettim, Hopa'yı da islah edeceğim. Buraya Allah geldi Allah" diyerek gazinolara ve kahvelere baskınlar yapan bu polis, Hopa'nın tanınmış ailelerinden Topaloğulları'na da hiç bir neden yokken küfretti. Gene Polis Ziya'nın içinde yer aldığı ekip hiç bir neden yokken Aydınlık Okuyucusu Reşit Çakır adlı bir devrimcinin evine baskın yaptı, bir süre gözaltına aldı.

Halk polisin bu tutumu ile anarşinin önlenemeyeceğini, tam tersine böyle tutumların kargaşalığı kışkırttığına dikkat çekerek, bu tür hareketlere karşı önlem alınmasını istiyor.

Tabipler...

(Baştarafı 3. sayfada)

ücretinde 2.256 TL azalma olacak, eczacı net ücreti 12.816 TL ücretinde 2.056 TL azalma olacak, hemşire net ücreti 7.944 TL ücretinde 1.346 TL azalma olacak.

Sağlık elemanları Tam Gün tazminatlarının maaşla birlikte vergilendirilmesine tepkilerini, yasaya tam olarak uyarak gösteriyorlar. Yasaya nasıl uyduklarını bir doktor şöyle anlatıyor:

"Tam Gün Yasasında günde 20 hastaya bakılacağı belirtiliyor. Oysa biz çok daha fazla hastaya bakıyoruz. Şimdi yasanın gereğine uyuyoruz ve fazla hastaya bakmıyoruz. Haftada 45 saat çalışıyorduk, yasaya uyarak 40 saat çalışıyoruz. Yasal izinlerimizi tam olarak kullanıyoruz. Raporlarda son zamanlarda kısıtlama getirilmişti, şimdi tam olarak haklarımızı kullanıyoruz."

Tabipler Odası Merkez Konseyi yarın yurt çapından gelecek temsilcilerle bir toplantı düzenleyerek durumu görüşecek. Toplantı sonunda bu uygulamaya karşı eylem kararı alınması bekleniyor. Yeni bir eylem kararına kadar ise sağlık elemanları tepkilerini yasaya tam olarak uyarak göstermeye devam edecekler.

CHP, Sezgin hakkındaki gensoruyu yarın veriyor

ANKARA (ÖZEL)

CHP Genel Yönetim Kurulunun tavsiyesi üzerine Grup Yönetim Kurullarında alınan karar uyarınca CHP'nin, Maliye Bakanı İsmet Sezgin aleyhinde vereceği gensoru önergesinin bugün Millet Meclisi Başkanlığına sunulacağı öğrenildi.

CHP hükümet aleyhinde verdiği gensorunun başarısızlıkla karşılaşması üzerine tek tek bakanlar hakkında gensoru vermeyi planlamış ve ilk olarak İçişleri Bakanı Mustafa Gülcügil hakkında verilen gensoru önergesi daha mecliste ele alınamadan Gülcügil istifa etmek zorunda kalmıştı. CHP daha sonra böyle teker teker gensorular vermeyi kararlaştırmıştı.

TÜRKİYE İŞÇİ KÖYLÜ PARTİSİ MERKEZ ORGANI

ÇIKTI

Genel Dağıtım: TÜR-DA
Hamam Sokak, No: 4,
Cağaloğlu-İstanbul
Tel: 27 25 22

50 Lira

Türkiye Gerçeği
ÇERKEZ ETHEM
ve günümüzün Çerkez Ethemcileri
ZEKİ SARIHAN
SAYI 18
AGUSTOS 1980

MEHMET SEYDA

ROMANCI GÜNLÜĞÜ

ANTOLOJİLER

Her antoloji, ardından bir yığın dedikodu, söylenti getirir bizde Bu konuda genellikle antolojiyi düzenleyene değil, o antolojiye girmeyenlere sorular yöneltilir: ''Sizce falancanın antolojisi nasıldır?'' Kiminde soğukkanlı, kiminde öfkeli, suçlayıcı yanıtlar alınır. Kısacası antolojinin şu ya da bu nedenle- suyunun ısınmasına çalışılır. İlhami Soysal'ın Bilgi Yayınevinde N. Menemencioğlu'nun İngiltere'de çıkan şiir antolojileri geliyor şimdi aklıma. Hiç bir antoloji tam, yeterli değildir kanımca, olamamıştır bugüne dek. Özellikle kişisel beğeniler, seçimler sözkonusu olduğunda, her antoloji kendi çapında "açık" vermiştir.

Dolayısıyla, kişilerce düzenlenen antolojilere karşı çıkanlar pek de haksız sayılmazlar.

Üzerine en az şimşek çeken antolojilerden birini Memet Fuat gerçekleştirmişti yıllar önce, yıllar boyu. Çünkü "Yıllık"larına aldığı yazılar "kendi seçtikleri"ydi. Her sorumluluk onundu. Seçen ve basan o idi. Kitabı satarsa kazanırdı, satmazsa batardı; bunları göze almıştı. Başardı, direndi, epey yürüttü bu işi. Hatta yanılmıyorsam "Yeni Dergi"sine yazı verecek sanatçılarla anlaşmalar yapan ilk yayıncı da Memet Fuat'tı. Batılı bir yöntem uygulamak istemişti. Ama koşullar elvermedi tutturamadı. Olsun varsın! İlk'ler, ilk denemeler sonunda fire verseler de başka denemeler için yararlı olurlar. Ders yerine geçerler. Yol göstericidirler.

Bunları Türkiye Yazarlar Sendikası üyesi eleştirmecilerinden oluşacak bir grubun yeni bir antoloji düzenlemesine girişeceğini öğrenerek yazıyorum. Şiir ve öykü antolojileri için listeler düzenleyeceklermiş. Antolojilerin başında yer alacak açıklamalarda, antolojinin düzenleme ilkeleri bulunacakmış.

Bir de Yazko (Yazarlar ve Çevirmenler Üretim Kooperatifi) yeni bir edebiyet dergisi yayınlanmasını ve yönetimine de Memet Fuat'ın getirilmesini kararlaştırmış. Memet Fuat'ı televizyonda son görüşümde bir voleybol takımının yöneticisi idi. Altunizade'deki Spor Tesislerini, orada Keşanlı Ali Destanı oyuncularıyla Türk Edebiyatçıları Birliği üyeleri olarak yaptığımız futbol maçını, maçın üç as oyuncusu Orhan Kemal'i, Haldun Taner'i, Ülkü Tamer ve bizim takımın büyük kalecisi Adnan Özyalçıner'i anımsamıştım. Maç kaç kaç bitmişti unutmuşum. Ama güzel bir maç olmuş, böğrüme yediğim dirsek yüzünden o maç da unutulmaz anılar arasına karışmıştı.

Antoloji konusuna dönelim. Bilindiği gibi Türkiye Yazarlar Sendikası herşeyden önce bir meslek kuruluşudur. Yazarları üyeliğe kabul ve kayıtta, onların siyasal eğilimleri, hızlılıkları ile yavaşlıkları, sertlikleri ile yumuşaklıkları üzerinde durmamış. Türkiyeli yazarları bir çatı altında toplamayı temel ilke saymıştır. Kanımca, antolojiyi eleştirmeci üyelerine düzenlettirirken de sanatçıların toplumsal görüşleri her ne olursa olsun, bu geniş açıyı daraltmaması, yazınımızı tüm eğilimleriyle içeride ve dışarıda yansıtmayı görev edinmesi gerekecektir.

Falan sanatçı, filan eleştirmecinin hoşuna gitmediği için onun kişisel görüşlerine sanat anlayışına ters düştüğü için dışarda bırakılırsa yeteneği değil de eş dost kayırmacılığına bakılırsa olan gene antolojiye olur. Bu güzelim işlev ve umut kimsece kırılıp budanmamalı.

Dolayısıyla, antolojinin başında yer alması düşünülen düzenleme ilkeleri daha önce bir yerde yayınlanarak tartışmaya açık tutulmalıdır. Sanata, düşünceye saygının, işi oldu bittiye getirmemenin tek yolu budur, diyorum. Antolojiye açıklık, nesnellik, canlılık getirmenin yolu da budur sanıyorum. Biz de ilk kez böyle bir olanak doğuyor, üzerinde gerekli titizlikle durulmalıdır. (21 Haziran 1980)

ARKADAŞIM ÖZKAN MERT'E

Gün Zileli

Arkadaşım Özkan, seninle uzun yıllar görüşemedik. Aydınlık'ın sanat sayfasında ''60 kuşağı'' üzerine söylediklerini okuyunca bu yazıyı yazmak ve birkaç noktaya değinmek gereğini duydum.

''60 kuşağını'' abarttığın kanısındayım. Daha doğrusu şiirimizde böyle bir kuşak olmadığını düşünüyorum. Elbette 60'tan sonra yetişen ve devrimci şiirin örneklerini vermiş şairler olmuştur. Ama bir kuşaktan söz edebilmek için şiirde yeni bir aşamanın yapıldığını, değişik bir akımı gözlemek gerekir. Oysa 60'tan sonra böyle bir durumu göremiyoruz.

60'tan sonra şiirde olumlu gelişmeler olmuş, yükselen halk mücadelesinin etkisi şiirimize de yansımıştır ama şiirimizin bu dönemde ikinci yeniyi aştığını, hatta onun etkisinden kurtulabildiğini söyleyemeyiz. Özkan Mert, İsmet Özel, Ataol Behramoğlu ve Süreyya Berfe bu tespitin dışında değildir. Devrimci şiirin en son ustaları hâlâ Nazım Hikmet, Ahmet Arif ve Enver Gökçe'dir. Bu şairleri aşan ve yenileyen bir örnek de henüz çıkabilmiş değildir.

Sanırım, Cemal Süreya ve Turgut Uyar gibi şairlere karşı da kibirli bir tutum içindesin. Onlara saygıdan söz ediyorsun, ama bu bile içinde bir kibiri taşıyor. Oysa sen ve diğer 60 sonrası şairleri kendinizi bu şairlerin yanında hâlâ bir çırak olarak görmelisiniz. Kolay ve abartmalı bir zafer havasından kaçınmak gerekir. Daha işin başındasın. ''Ben oldum'' demek ''ben öldüm'' demekle aynı şeydir. Alçakgönüllülüğü bir yana bırakmak, devrimci şiir yazma olanağının da tükenmesi demektir.

Ataol Behramoğlu ile ''60 kuşağı'' adına bir dayanışmaya girme çabalarını da yersiz buluyorum. İkinci Yeni şairlerine karşı Ataol'la bir dayanışmaya girmek hiç de devrimci bir tutum olmuyor. Tam tersine devrimci şiir, bugün Ataol gibi revizyonizmin kuyruğuna takılmış, ayrıca sanat gücü olmayan şairleri karşıya alarak gelişebilecektir.

İsmet Özel'in daha sonra saf değiştirdiğini ve bunun ''hastalıklı bir durumdan'' ileri geldiğini söylüyorsun. Evet doğrudur, İsmet Özel şeriatçı olmuştur ve saf değiştirmiştir. Peki Ataol Behramoğlu ne yapmıştır? Dünyanın en saldırgan emperyalistinin emrinde bir şair haline gelmek saf değiştirmek değil midir? Acaba bu sağlıklı bir tutum mudur? Öyle anlaşılıyor ki, revizyonizmi hâlâ devrimci bir akım sanıyorsun ve Ataol Behramoğlu gibi revizyonizmin kucağına gitmiş olanlara karşı bir türlü tavır alamıyorsun.

Ataol Behramoğlu ile dirsek teması aramanı da doğru bulmuyorum. Bezirci'ye karşı çıkarken onun Ataol Behramoğlu'nu tek başına 60 kuşağının şairi ilan etmesine sinirleniyorsun ve şöyle diyorsun: "60 kuşağı ozanlarını bir çırpıda at, bir ozanı bu kuşağın tek temsilcisi olarak göster...'' Sanki Bezirci seni de bu kuşağın temsilcisi ilan etse sorun çözülecek... Bu, bireyci bir bakış açısı değil mi, bugün sorun bu mu? Sonra ekliyorsun: "Ataol'un buna karşı çıkmasını beklerdim.'' Hiç bekleme kardeşim, Asım Bezirci ve Ataol Behramoğlu'nun bu yargıyı beraberce oluşturduklarından hiç endişen olmasın. Artık biraz gerçekleri görmek gerekir.

Sende o eski, cesaretli tutumu da göremedim ve üzüldüm. Röportajı yapan Erol Sever'in Sovyetler Birliği'nin emperyalistliği konusundaki sorusuna ''dünyanın bu altüst oluşu içinde hangi ülke emperyalist bir konuma geçmişse karşıyım ona'' diye cevap veriyorsun. Burjuva politikalarını andıran bulanık bir cevap! Oysa sen devrimci bir sanatçısın, gerçekleri sen gümbür gümbür söylemeyeceksin de, kim söyleyecek? Neden bu ülkenin Sovyetler Birliği olduğunu açıkça söylemiyorsun? Sen, cesur ve açık bir insandın, muğlaklığa her zaman kızardın. Neden şimdi açık cevap vermiyorsun? Geçmişte ABD emperyalizminin adını ağzına almaktan korkan insanlarla nasıl alay ederdik, unuttun mu?

Daha sonraki sözlerin ise sorunu büsbütün karmakarışık bir hale getiriyor. ''Burada halkıma ilan ediyorum. Sovyetler Birliği'nin Afganistan'ı işgaline karşı çıkıyorum, şiddetle protesto ediyorum. Tıpkı Çin'in Vietnam'a müdahalesine, Vietnam'ın Kamboçya'yı işgaline karşı çıktığım gibi'' diyorsun. Aslında bu tutumunla halka hiç bir şeyi ilan etmiyorsun. Bir arabayı iki tarafından birden çekiyorsun, böylece araba hareket etmemiş oluyor. Sovyetler Birliği'ni kınarken, Çin'in Vietnam'ı cezalandırmasını da kınamak, aslında Sovyetler Birliği'ni protesto etmemek ya da bunun için bile ondan izin almak demektir. Çünkü biraz dikkat edersen Çin'in Vietnam'ı cezalandırma hareketinin Sovyetler Birliği'nin hegemonyacılığına karşı bir direniş, teslimiyete karşı ayağa kalkma çağrısı olduğunu görürsün.

Neden gerçekleri haykırmıyorsun? Ne oldu senin her zaman isyan eden şair yüreğine?

İzmir'de kültür ve sanat olaylarına ilgi artıyor

İzmir ve çevresinde kültür ve sanat olaylarına ilginin giderek arttığı bildirildi.

İzmir Devlet Resim ve Heykel Müzesi Müdürü Mehmet Sabır, yaptığı açıklamada, sergi izleyicilerinin günde ortalama 600 kişiyi aştığını belirtti.

Mehmet Sabır bu arada plastik sanatlar alanında çalışmalarını sürdüren gençlerin büyük bir potansiyele ulaşmasının sevindirici bir gelişme olduğunu da sözlerine ekledi.

Sabır, müzenin bin metre karelik bir alanda kurulmasına rağmen hem genç sanatçılara, hem de izleyici kitlesinin ihtiyacına cevap vermediğini belirterek, "Genişletilme çalışmalarına başlandı Sanatın toplumu birleştirici bir unsur olduğu ilkesinden hareketle faaliyetlerimizi 1980-1981 sezonunda çevre ilçelerde de sürdüreceğiz" dedi.

İLK KAHRAMAN

PROMETE -5-

METİN İLKİN

15
Promete'nin dev bedeni
gerildi dev bir kayaya
sıkıladılar zincirlerini
kımıldamamasıya
Promete vahlamadı, sızlamadı azıcık olsun
Tanrılar biraz eğlenmek istiyorlardı
onlara bu fırsatı vermedi
gık demedi

Tavrı, Zorbalık Tanrısını
İktidar Tanrı'sını da
kahrediyordu
tavrı erkekçeydi
yaptığının doğruluguna çünkü
inanıyordu

DESENLER SEVİNÇ ALTAN

16
İktidar Tanrısı "Volkan!" dedi
"Volkan!" dedi Zorbalık Tanrısı da
Volkan'ın başı önündeydi
Promete'ye bakamıyordu
bakamıyordu seslenen tanrılara
gözleri kör olsaydı daha iyiydi
İktidar Tanrısı tepesinde
tepesinde Zorbalık Tanrısı
"İş başına Volkan!" dediler
çekici eline verdiler
"Haydi Volkan, göğsüne çak çiviyi
dostun Promete'nin"
Promete'ye baktı Volkan, baktı
gördü ki korkmuyordu

17
Sanki çiviyi çakmak için
gücünü Promete'den alarak
sıktı sapını çekicin
böyle göreve lanet ederek
ağladı için için

öyle acıyla dayadı çiviyi
acı bir gülüşle vurdu tepesine
vurdu bir an önce bitsin diye

Biliyordu ki dostluğa vuruyordu
doğruluk, dürüstlük, mertlik gibi
kendi de buna dahil
her şeyi öldürüyordu

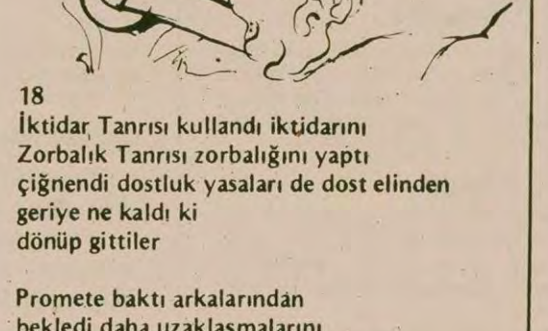

18
İktidar Tanrısı kullandı iktidarını
Zorbalık Tanrısı zorbalığını yaptı
çiğnendi dostluk yasaları de dost elinden
geriye ne kaldı ki
dönüp gittiler

Promete baktı arkalarından
bekledi daha uzaklaşmalarını
sonra şunlar döküldü dudaklarından
Off parçalanıyor yüreğim
zincirler bıçak gibi kesiyor etlerimi
güneşten yanıyor yaralarım
dayancını pekiştiriyordu böyle haykırarak
ama sızlanmıyordu

DEVAM EDECEK

Bir Doğu öyküsü

Şahmettin Bülbül

KÖYDE üç-beş tane koyunumuz vardı. Onları güderdim. Bir gün kaçıp Diyarbakır'a geldim. Sıvacı ustasına çırak oldum. Onüç, ondört yaşlarındaydım. Yazın çalıştık. Kışın işler kesatlaştı. Ustam her gün Ulucami'nin yanındaki kahveye gidiyor, iş bekliyordu. Bir gün eve geldi, ''Oğlum Şahmettin''dedi. "İyi bir iş tuttum, sen hazırlan, yarın gideceksin, orada harç yaparsın, birkaç gün sonra da ben gelirim''. Gideceğim yeri sordum. ''Dicle'nin Şehmalan köyü''dedi. O gece evde ustanın hanımı bize çiğ köfte yaptı, elbiselerimi hazırladı, yediyüzelli kuruş da bahşiş verdi. Yemekten sonra akşam sohbeti bitince yattık.

Sabah olunca ustam ''Kalk ulan Şahmettin'' dedi. Hemen hazırlandım. Ustam çıkmıştı. Ardından gittim. Kahvede onu gördüm. Aç karnına birer çay içtik. Birlikte kalktık, Diyarbakır'ın lüks otellerinden Cihan Palas'a gittik. Ustam Ömer ağayı sordu. Katip ''Daha kalkmadı, dışarıda bekleyin, kalkınca görüşürsünüz'' dedi.

Karşı kaldırımda beklerken ustam heyecanla otelin camlarına bakıyordu. O arada pala bıyıklı, iri yarı bir adam otelden çıktı. Hemen ona doğru yürüdük. Adam ''Ha geldiniz mi?.Yahu ben geç kalktım. Akşam barda biraz fazla kaçırmışız. Kızlar da çok hırpaladılar.'' dedi. Ben de kendi kendime ''Bu adam gibi zengin olsam da böyle bir hayat yaşasam'' diye düş kuruyordum.

Pala bıyıklı ''Hadi çorba içmeğe gidelim'' dedi ve yürüdü. O önde biz arkasında gidiyorduk. Karnım zil çalıyor yiyeceğim yemeği düşünüyordum Lüksbir pastanenin önünde durduk. Burası ünlü tatlıcı Şeyhmus'un yeriydi. Şef garson hemen bizi ''Buyursunlar efendim'' diyerek bir masaya oturttu. 'Ne arzu edersiniz'' diye Ömer Ağanın suratına bakıyordu. Ağa neler olduğunu sordu. Garson adını bilmediğim bir sürü şey sıraladı. Ağa ''Bal var mı?'' diye sordu. Ustam kendine kıymalı börek ve süt istedi. Garson bana da sordu. Ben de ağanın yiyeceği bal, tereyağ ve sütten istedim. Garson gitti. Usta kızıp ayağıma sert bir tekme attı. Ağanın yediği yemekten istediğim için vuruyordu. Ama ben balı yiyeyim de ne olursa olsun diye düşündüm. Ağa ustaya ''Sen niye bal yemiyorsun'' dedi ve yapacağımız işle ilgili bilgi vermeye başladı. ''Bir an önce şu işi bitirin de, ben de içerideki kırk bin liramı alayım'' dedi. Ben kırk bin lirayı duyunca şaşırdım. Ağanın bu parayı nasıl harcayacağını düşünüyordum. Acaba bu parayı kimlerle, nerede, nasıl harcayacaktı? Ben de zengin olsam sabahları süt, bal yer, geceleri pavyonlarda yaşarım'' diyordum.

Ben düşlere dalmışken ustam da beni ağaya tanıtıyordu. "Bu benim çıraktır sizle gelecek. Orada harç yapacak. Bingöl Karlı ovadandır.'' Ağa bana dönerek ''Ulan sen Kürt müsün? Gideceğimiz köy Zaza'dır. Onlarla anlaşabilecek misin?'' diye sordu. Ben, ''Çat-pat anlarım'' dedim.

Yemeği yedik. Ağa hesabı ödedi, yola çıktık. Dağ kapıdaki garaja gidip otobüse bindik. Ayrılmadan ustam sıkı bir nasihat verdi.

Ağayla Dicle'ye doğru gidiyorduk. Yol boyunca sohbet ettik. Geldiğimizde öğlen olmuştu. Yemek yedik.

Yemekten sonra Şeyh Malan köyüne gitmek için ağa kendine bir at kiraladı. Ağa atlı, ben yayan yola koyulduk. Kendi kendime ''Ah ulan benim de param olsaydı ben de at kiralardım'' diye düşünüyordum. Bir yandan da kendime, soruyordum Ağa bana neden at kiralamamıştı? Oysa atın kirası onbeş liraydı. Ağa kim bilir kaç kere onbeş bin lirayı bir gecede harcamıştı. Ama bana on beş liraya bir at kiralamadı bile. O ağa idi. Benim ata binip kendisi gibi yolculuk yapmam gururuna dokunurdu.

Yürümekten bitkin olarak köye vardık. Köy uzaktan bir kaleyi andırıyordu. Orman ve kayalıkla çevrili evlerle karşılaştım. Bizi köylüler karşıladı. Ağanın eline ayağına sarılıp öpen oldu. Ama benim varlığımdan haberleri yoktu. Bütün köylülerin başında sarık vardı. Pantolon yerine de şalvar giymişlerdi. Bellerinde tabanca, sırtlarında mavzer ellerinde de birer nacak vardı. Savaşa giden birer savaşçı görünümündeydiler. Bizi bir eve götürdüler. Ağanın oturması için büyük bir yün yatak serdiler. Ben ve köylüler yere diz çöküp oturduk. Köylüler Ağaya ''Hoşgeldiniz Ağam'' dediler. Ağa da köylülerle Zazaca konuştuğu için pek anlayamıyordum ama sürekli Şeyh Abdürrezak ve Şeyh Abdüllatif'in adı geçiyordu.

Ertesi gün ağa, beni kalacağım eve teslim etti ve köylülere ''Bu, ustası gelene kadar burada kalsın, harç yapacak'' dedi. Köyden ayrıldı.

Ağa gittikten sonra ben kolları sıvadım ve işe koyuldum ama bir yandan da kuşkulu gözlerle çevreme bakıyordum.

İşe başladığımda işi yalnız yapamayacağımı anladım ve evinde kaldığım adamdan iki tane yevmiyeci istedim. O da köyün ortasına çıkıp bağırdı. Birkaç kişi okula doğru ellerindeki küreklerle geldiler. Her gelen sırtındaki tüfeği duvarın dibine dizdi. Ellerindeki nacakları da duvarın dibine bıraktılar. Gelenlerin sayısı giderek arttı. Sonunda sayıları yirmiyi buldu. Okulun duvarı askeri bir kışlanın duvarını andırıyordu. Ne diyeceğimi bilemiyor, şaşkınlıkla okulun duvarına bakıyordum. Aralarından birine ''Bana iki kişi lazımdı, hepiniz neden geldiniz'' dedim. Adam bana bir tuhaf bakıp ''Ulan lacık, (çocuk) bizim köyümüzde mektep yapılıyor. Biz faydalanmayalım mı? diye karşılık verdi. Hepsinin suratları asıktı. Kinli bir halleri vardı. Şeyh Abdüllatif ve Şeyh Abdürrezak'ın kulları olarak yaşıyorlardı. Kin ve nefretten başka bir şey öğrenmemişlerdi. Artık onları işten alıkoyamıyacaktım. Fakat hepsi de boşa çalışıyorlardı. Ne yapacağımı düşünüyordum. Ustam iki gün sonra gelecekti. Çalışanların hepsi de para isteyecekti. Ustam bu durumu görünce beni azarlayıp döverdi.

Düşündüm, taşındım, gece kaçmaya karar verdim. Tek tek adlarını yazdırdılar, karşısına da ''Kaç lira alacağımızı yaz'' dediler. Küreklerini alıp gitmeden Yarın iş var mı'' dediler. Bir an durakladım. Yok desem kızacaklardı. ''İş var'' dedim.

Evde akşam yemeğini yedik. Yemek yerken nasıl kaçacağımı da düşünüyordum. Yataklar serildi. Ben bir ara dışarı çıkıp havanın durumuna baktım. Karla karışık bir yağmur yağıyordu. Ama ne yapıp edip kaçmam gerekiyordu. Odaya döndüğümde ev sahibi nereli olduğumu sordu. Bingöl'ün Karlıova ilçesinin Kümbet köyünden olduğumu söyledim. ''O zaman sen Kürtsün, Zazacayı nereden öğrendin'' dedi. Sağdan soldan öğrendiğimi söyledim. Adama geçim kaynaklarını sordum. Hayvancılık, mısır ve darıdan geçindiklerini söyledi. Köyün esas Şeyhi Abdürrezak' mış. Diyarbakır'da oturuyormuş Ölmüş. Köy şimdi oğlu Abdüllatif'e geçmiş.

Bana ''İyi geceler'' dedi ve lambayı aldı, gitti. Beş dakika geçmeden yeniden odaya döndü. "Sabah namazı için ibriğe su doldurdum'' dedi. ''Ben seni uyandırırım, kalkarken abdest alman için ibrik sobanın yanındadır.''

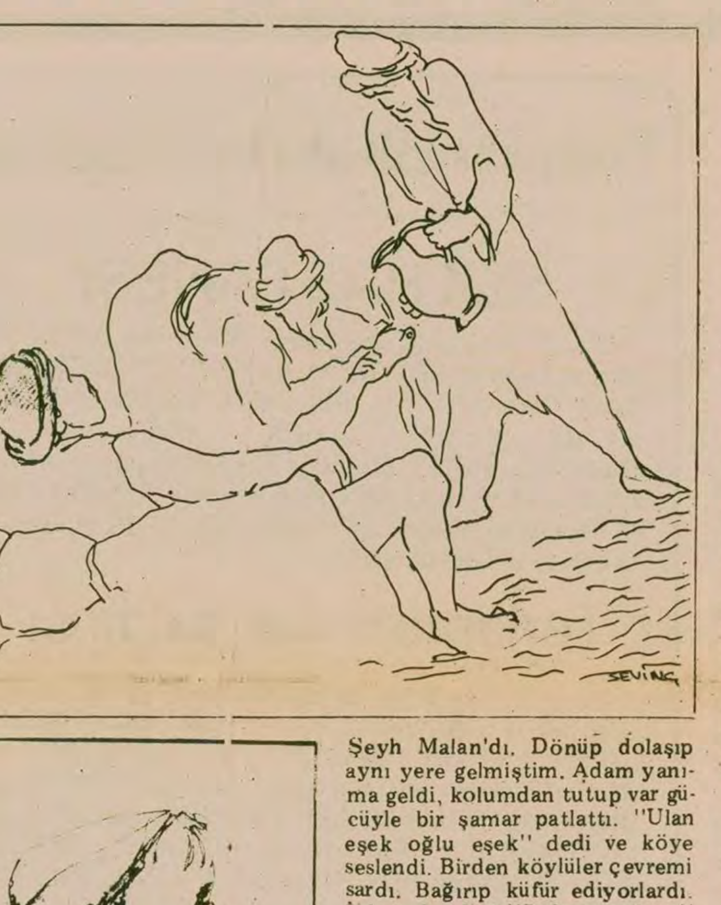

Ben yatağın içinde kaçmayı planlıyordum. Dışarısı karanlıktı ve yağmurla karışık kar yağıyordu. Dağlarda kurtlara, çakallara yem olmak da vardı. Anamı bir daha görüp göremeyeceğimi düşündüm. Saate baktım, onbir olmuştu. Dışarı çıktım. Gören olursa "Su dökmeye çıktım'' diyecektim. Çevrede kimseler yoktu. Duvar diplerine sine sine köyün dışına doğru ilerledim. Aniden karşıma bir köpek çıktı. Vursam köyde uyanan olacaktı. Vurmasam saldıracaktı. Kendi köyümde duyduğuma göre köpek çıplak insandan kaçarmış, o yağmurun, karın altında soyunmaya başladım. Ayağımda lastik ve çorap kaldı. elbiselerimi elime alıp birden ayağa kalktım. Köpek beni aniden çıplak görüce havlamasını bıraktı, daha değişik, yalvarır, ağlar bir sesle benden uzaklaşmaya başladı. Ben bir ''Oh çekerek köyün dışına çıktım. 'İtten kurtulduğuma çok şükür'' dedim.

Bir taşın dibinde durup giyinmeğe başladım. Sırılsıklam olmuştum. Gömleğimle kurulandım. Dicle'ye doğru gitmem gerekiyordu. Her taraf birbirine benziyordu. Bir dağa doğru yürüdüm. En ufak hışırtıdan ürküyordum. Bazen ağlıyor, bazen kendime cesaret veriyordum. Donabileceğimi düşündüğümden oturmaktansa yürümeyi tercih ettim. Bir ara saata baktım. Dörde yaklaşıyordu. İleride bir köy gördüm. Yerler kardan bembeyaz olmuştu. Kurtuldum sevinciyle köye yöneldim. Sırtında tüfeğiyle dolaşan bir adama rastladım. Adam beni görünce Zazaca ''Kimdir o'' dedi. ''Benim dayı'' dedim. Sesimi yabancı bulunca tüfeğini bana çevirdi. Kim olduğumu sordu. ''Yabancıyım'' dedim. Nerden geldiğimi sordu. Şeyh Malan'dan dedim. ''Ulan Şeyh Malan burası'' dedi ''Yoksa gece kaçan sen misin?'' Birden çevreme baktım, gerçekten Şeyh Malan'dı. Dönüp dolaşıp aynı yere gelmiştim. Adam yanıma geldi, kolumdan tutup var gücüyle bir şamar patlattı. ''Ulan eşek oğlu eşek'' dedi ve köye seslendi. Birden köylüler çevremi sardı. Bağırıp küfür ediyorlardı. İçlerinden biri ''Sofuyu çağırın'' dedi. Benim için sofu karar verecekti. Sofu geldi, Zazaca''Burası soğuk içeri girelim'' dedi. Beni öldüreceklerini düşünüyordum. Artık anamı babamı göremeyecektim. Ustam gelirse de kaçtığımı söyleyeceklerdi.

Birden sofunun sesi yükseldikçe yükseldi ''Ulan lacık (çocuk)'' dedi. ''Sen niye kaçtın, şimdi seni ne yapalım.'' Öldüreceklerini bildiğim için ''Ne isterseniz yapın'' dedim. Sofu birine döndü ''Alın bunu hapsedin, kapısına da bir nöbetçi koyun'' dedi.

Bir odaya kapadılar. Yanıma da bir mangalla odun kömürü koydular. Bu akşam öldürülmeyeceğimi düşündüm. Belki de beni bu mangal ateşiyle yakacaklardı. Bir kurşuna acıyorlardı galiba.

Kapı açıldı. Beni bekleyen adam elinde bir şeyler olduğu halde odaya girdi. Elindekileri yere bıraktı. ''Tamam'' dedim, ''Artık öldürecekler.'' Adam bana dönüp ''Yanıma gel'' dedi. Gittim. Bana ekmek getirmiş. Bir an getirdiği ekmeğe zehir katmış olabileceklerini düşündüm. Adam ''Ne bakıyorsun ulan yesene. Karnın aç değil mi?'' dedi. Ekmek mısır ekmeğiydi. Katıksız yenmezdi. Çaresiz ısırdım. Adam ''Pekmez yesene ulan'' dedi. İkinci ekmeğin altında pekmez tası olduğunu gördüm. O an biraz rahatladım. Adama ''Gel de beraber yiyelim'' dedim. ''Sen ye, artarsa ben yerim'' dedi. Ben üç-dört lokmayı pekmeze batırıp yedikten sonra doyduğumu hissettim. Adama ''Sağolasınız. Allah razı olsun, ben daha yiyemeyeceğim'' derken o geride kalan, bir buçuk ekmekle pekmezi üç dakikada bitirdi. Tası alıp dışarı çıktı.

Akşam oldu. Köy halkında bir telaş vardı. Kapıyı çaldım. Adam açıp ''Ne var'' dedi. Köydeki telaşın nedenini sordum. ''Hayırola Şeyh gelmiştir'' dedi.

—Hangi Şeyh?

—Şeyh Abdüllatif gözümün nuru.

— Peki ben de ziyaret edebilir miyim?

—Sofuya sorayım.

Kapıyı kapatıp çıktı. Bunca büyük bir Şeyhten affımı istesem beni bağışlardı herhalde. Adam geldi ''Hadi gidiyoruz'' diyerek beni önüne kattı. Büyük bir odanın yanına gittik. Dışarıyı karanlık basmıştı. Odada en az yüz kişi vardı. Çoğunluğunu sakallılar oluşturuyordu. Odanın ortasındaki sandalyede genç biri oturuyordu. Çevresindeki iki sakallıdan biri kolunu, biri de sakalını yıkıyordu. Sağ kolun işi bitti sıra sol kola geldi. Gene biri sol kolunu kaldırdı, biri su döktü, , biri yıkadı. Abdest aldığını tahmin ettim. Yanımda duran adama ''Şeyh kimdir'' diye sordum. ''Gözlerin kör mü? İşte abdest alandır'' dedi. Bu nasıl Müslümanlıktı. Dedesi yaşında adamlar elini ayağını yıkıyordu. O sırada ayakların da işi bitti. Ellerini ayaklarını havluyla kuruladılar. Sedirde boş duran döşeğin üstüne gitti. Oturduğunda herkes ayağa kalktı. Sonra tekrar oturdular. Şimdi ben gidip bu züppenin elini ayağını öpecektim. Zoruma gidiyordu ama mecburdum Kurtulmam için tek umut buydu. Ona doğru ilerledim. Yaklaşınca elini bana doğru uzattı. Üç kere öpüp başıma koydum.

Ezan okundu. Şeyh Latif'in imamlığında akşam namazı kıldık. Birazdan yemekler geldi., kuzu etleri, pirinç pilavları, su börekleri. En yukarıdaki Şeyh'in bulunduğu yere sadece derisi yüzülmüş, kafası dahi gövdesinden ayrılmamış bir kuzu, bir sini pişmiş pirinç pilavı üstüne daha çeşit çeşit yemekler getirildi. Besmeleyle sofralara yanaştık. Bu köylüler her gün mısır, darı ekmeğinden başka bir şey yemezlerdi. Bu akşam bunca yemek nereden gelmişti?

Yemekten sonra Şeyh bir dua okudu, herkes ''Amin'' dedi. Sofralar toplandı. Ben Şeyhe doğru gittim. Tekrar elini öptüm Bana döndü. ''Evet oğlum'' dedi. Benden dört veya beş yaş daha büyüktü. Oğlum deyince bir hançer saplanmış gibi oluyordu. Durumu anlattım. Günahım olmadığını söyledim. Şeyh ''Ben bilmiyorum Sofu karışır'' dedi. Sofuya yalvardım.

—Sofu amca Allah rızası için beni bırakın.

—Olmaz.

—Peygamber için.

—Olmaz.

—Şeyh Abdülkadir Geylani için.

—Olmaz.

Biraz düşündüm. Bunlar Allah'tan fazla Şeyh Abdülrezzak'ı seviyorlardı.

—Sofu amca Şeyh Abdülrezzak'ın başı hakkı için beni bırakın.

Birden herkes ayağa kalktı. 'Gürr'' diye bir ses çıktı. Kalkışlarından ''Deprem mi oldu'' dedim. Bir de baktım ki herkes eli sakalında salevat getiriyor. Sofu bana döndü:

—Çocuk Şeyhimi çok sevdiğimi anladı. Onun hatırı için çocuğu affettim.

Heyecanla sofunun eline sarıldım herkes oturdu. Sofu bana:

—Oğlum sen serbestsin'' dedi.

Sabah olunca kahvaltı yapmadan köyden çıktım. Kurtuldum.

***

Aradan yıllar geçti. Askerden izinli olarak memleketime dönüyordum. Tren Kayseri'nin Sarıoğlan kazasına yaklaşıyordu. Gençler dergi satıyorlardı. Ben de sempatizan olduğum için onlarla birlikte gittim. Kompartımanın birinden iri yarı bir adam çıktı. ''Ulan siz niye satıyorsunuz bunlar komünistler dedi. Biri ''Seni ilgilendirmez, zorla satmıyoruz'' dedi. Adam bana hiç yabancı gelmedi. Adam ''Ulan benim kim olduğumu biliyor musunuz. Ben Abdüllatif Ensariyim. Diyarbakır milletvekiliyim. Sizi tutuklarım. Bunlar yasaktır. Siz komünizm propagandası yapıyorsunuz'' dedi. Tartışma sertleşti.

Tren de tam o sırada Sarıoğlaroğlu'na vardı Jandarma ve polis ekipleri geldi.

Ben de düşünmeğe başladım. Elini ayağını halka yıkatan adam nasıl milletvekili seçilebilirdi. Acaba gerçekten halkın oyuyla mı yoksa şeyhliğinden dolayı mı seçilmişti

--------SON--------

Aydınlık
Kurucusu ŞEFİK HÜSNÜ
Kuruluş yılı 1921
BÜTÜN ÜLKELERİN İŞÇİLERİ VE EZİLEN HALKLAR, BİRLEŞİN!

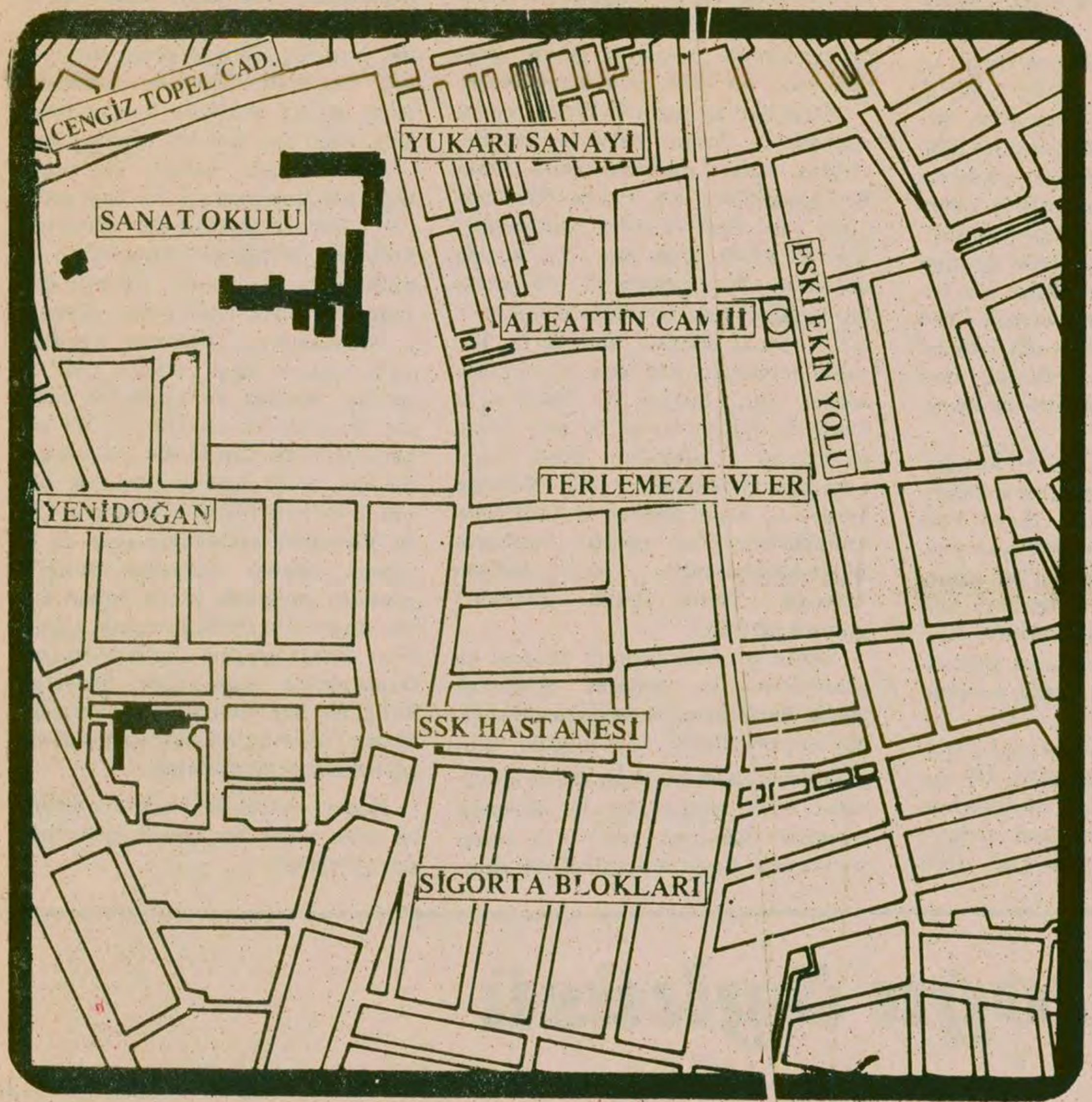

ÇORUM katliamı

7

HAZIRLAYANLAR:
DOĞAN YURDAKUL
NUSRET SENEM

■ Kolundan yaralanan tıp ögrencisi Süleyman Atlas başına gelecekleri bildiği için hastaneye gitmek istemedi. Polisler zorla götürdüler. Ertesi sabah ölüsü bulundu. Otopsi raporunda vücudunda işkence izleri olduğu saptanmıştı

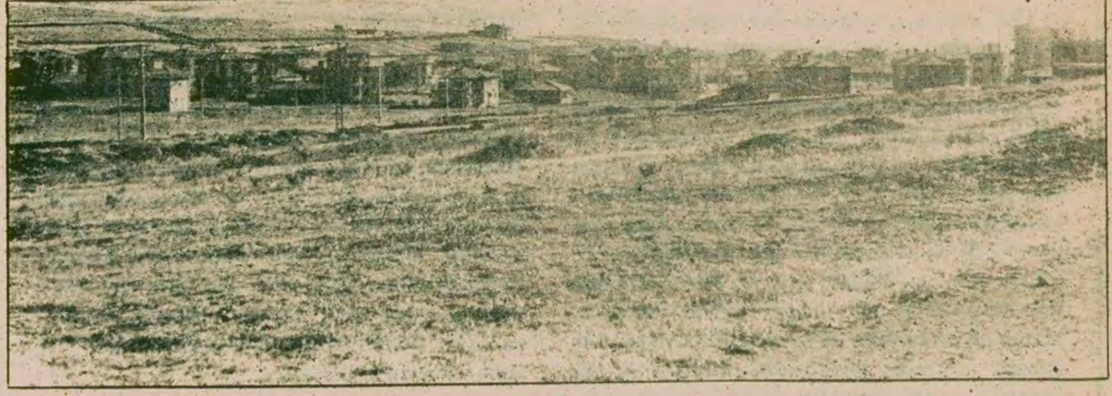

Saldırıya uğrayan semtlerden Altınkümeevler. Geri planda saldırganların geldiği yerlerden Yörükevleri, Gavurkızı Tepesinden görünüş.

Bir cinayet ve işkence ocağı: Sigorta Hastanesi

Saldırıya uğrayan mahallelerden Altınkümeevleri

●

Askerlerin Alaattin Camisi önünden geçen Eskiekin yolunu tutmaları üzerine, faşistler bir gece önce başlattıkları Terlemezevler saldırısını sürdürdüler. Daha önceleri Alevi halkın çoğunlukta olduğu bu semti kontrolleri altına aldılar. Burada çok sayıda ev yakıldı ve Alevi vatandaşlar mahalleyi terketmek zorunda kaldılar. Caminin önünden geçen yol yeni "sınır" oldu. Saldırıya uğrayan semtlerden biri de Altınküme Evler'di.

●

Tespit edilebilen kişiler

SSK HASTANESİ

ŞADİYE İLMEN (Hemşire), Pansumancı ÖMER, Ahmet Hamdi Efe (Sivil Savunma Amiri), NURİ ÇIRAK (Personel şefi), İBRAHİM YILDIZ, BEKİR KAZAN, MEHMET PEKER, HATİCE ALKAN (Hemşire), İSMET KUZU (Başteknisyen), HALİL EGE, HASAN KAPLAN (Servis şefi), SALİH ÇİNİCİ (Endüstri Meslek Lisesi öğrencisi, SSK Hastanesindeki olaylara karıştı)

Terlemezevler saldırısı

HASAN CELT (tutuklu), AHMET AVCI, ADİL GÖDEK UZUN NECİP, İSMAİL GÖDEK, ŞÜKRÜ GÖDEK, YUSUF DİNLER, YILMAZ SARITAŞ (Bakkal Hasan Sarıtaş'ın oğlu, tutuklu), İHSAN AŞIK, OSMAN HAFIZ (SSK karşısında bakkal), ŞOFÖR MEHMET (Tarhankozlu köyünden), SEFER BARAN, HALİL BOZ, MUSTAFA ORAL, ERCAN SERPİL, YAŞAR AHLATÇI, BAKKAL TURAN.

İTFAIYE Alaattin Camisinin yakınına sokulmamış ve geri dönmek zorunda kalmıştı. Ama oraya çok sayıda asker gönderilmişti. Askerler Terlemezevler ile, Alevilerin bölgesi arasında bir kordon oluşturmuşlardı. Aslında saldırganların istediği de buydu. Herkesin ve askerlerin o mevkide bulunmasından istifade ederek gerilere sarktılar, Sigorta'dakilerle birleşerek Terlemezlevler'de saldırıya giriştiler.

Bu sırada olay yerine gelmiş olan bir polis panzeri Mutluevler tarafında kalmış olan halka gelişigüzel ateş etmeye başladı. Açılan ateş sonucu Tıp Fakültesi öğrencisi Süleyman Atlas kolundan vuruldu. Polisler Atlas'ı tutarak "hastaneye götürelim" dediler. Süleyman Atlas buna karşı direndi. Hastanenin şöhretini biliyor ve orada başına gelebilecekleri tahmin ediyordu. "Bir şeyim yok, yaram hafif. Hastaneye gidecek birşey yok' diyordu. Zorla tutup götürdüler.

Süleyman Atlas ertesi sabah SSK hastanesinde ölü olarak bulundu. Otopsi raporunda vücudunda işkence izleri olduğu saptanmıştı.

Yine aynı hastane

SSK Hastanesi, faşistlerin hakimiyeti altında olan Sigorta semtinde bulunuyordu. MHP'nin Çorum'daki adım adım gelişme sürecinde ele geçirilmiş ve faşistlerin merkez karargahlarından biri haline gelmişti. Burada her ay maaşlar dağıtıldığında personelden vergi keser gibi ÜYD'ye para kesiliyordu.

Daha önceki olayları anlatırken bu hastanede neler olduğuna değinmiştik. Ama bu kez, yani 4 Temmuz'da başlayan katliamda SSK Hastanesi tam bir merkez üs vazifesi görüyordu.

Bunun en canlı örneği, Hürriyet muhabiri Saygı Öztürk'ün yaşadıklarıydı. Öztürk bu hastanede gördüklerini Hürriyet'te şöyle anlatmıştı:

'Beş kişi hemen yanıma geldi ve kimliğimi sordu. Verdim kendilerine. Yüzü çillerle dolu sarışın bir genç elindeki kalın demir çubuğu havaya kaldırdı. Yanındaki, 'Dur, vurma. Örgüte götürelim' dedi..."

"İlk kez gördüğüm bu sokaklarda 'Üzeyir ağabeyi' arıyoruz. Bütün araştırmalarımıza rağmen bulamıyoruz. Bir süre dolaştıktan sonra Üzeyir ağabeyin SSK Hastanesinde olduğunu öğreniyoruz."

"Dudakları sarkmış, sarışın, zayıf, orta boylu, ince bıyıklı başka bir genç 'gebertelim komünisti hastane odasında' derken tüylerim diken diken olmuş, ter basmış ve üç aylık çocuğum aklıma gelmişti."

Saygı Öztürk daha sonra tanıdığı bir kişinin aracılığı ile canını kurtardı ve askere teslim edildi. Asker hastaneye geldiğinde, başlarında bir hemşirenin bulunduğu personelden bir grubun "Komünist asker" 'Piç asker, buraya geleceğine Milönü'ne gitsene" diye bağırdıklarını duymuştu.

Ama bu kişiler yakalanamadı. Çünkü hastanedeki örgüt adam yakalatmamak için de gerekli tedbirleri almıştı.

Hastanedeki komandoların başında askere bağıran hemşirenin adı Şadiye İlmen idi. Ama daha sonra yüzbaşı bunları tutuklamak için geldiğinde Şadiye İlmen hastaneden götürülmüş, yerine ona benzeyen ve onun gibi sarışın bir hemşire bırakılmıştı. Tabii onun da olayla ilgisi olmadığı için gözaltına alınamadı. Diğer personelin ise kısa sürede traş makinesiyle saçları ve bıyıkları kesilmiş olduğundan askerler onları da teşhis edemedi. Silahlar ise hastane için de emin bir yere gizlenmiş, sonra da gizli bir şekilde dışarı çıkarılmıştı. Öztürk'ün duyduğu" Üzeyir ağabeye soralım" sözünde geçen kişi, ÜGD İkinci Başkanı Üzeyir Özcan'dı. Gördüğü kişilerden birinin eşkali de Çerkez Recep'e benziyordu.

SSK Hastanesinin sabıkası, daha önceki olaylarda Necati Göltaş'ın esrarengiz ölümü, cuma günü Süleyman Atlas'ın kolunda bir yara ile gelip sabaha hastaneden ölü çıkması, gazeteci Saygı Öztürk'ün burada öteki dünya ile bu dünya arasında gidip gidip gelmesinden ibaret değildi.

Hastaneye zorla götürülen birçok yaralı fırsatını bulunca kaçıyordu. Kaçamayanlar ise yemeyi, içmeyi ve iğne yaptırmayı reddediyorlardı.

SSK Hastanesinin son vukuatı, İsmail Solmaz'ın ölümü oldu. Solmaz, hastaneye hafif yaralı olarak getirildi. Cesedine bakıldığında, hastaneye geldiğinde vücudunda bulunmayan yaralar nedeniyle öldüğü görüldü.

Olaylar sırasında saldırıya uğrayan bir vatandaş.

● "Piç asker" diye bagıran hemşire götürülmüş, yerine ona benzeyen başka bir hemşire bırakılmıştı. Diğer personelin kısa sürede saçları ve bıyıkları traş edildiğinden askerler kimseyi teşhis edemedi

Terlemezevler

FAŞİSTLER, Alaattın Camisi önünden geçen Eskiekin yolunun asker tarafından tutulmasını fırsat bilerek bir gün önce "yarım kalmış" olan Terlemezevler saldırısını devam ettirdiler. Eskiden Alevi halkın yoğun olarak bulunduğu bu bölgeyi tamamen kontrol altına almış oldular.

Terlemezevler saldırısında çok sayıda ev yakıldı ve Alevi vatandaşlar bu semti terketmek zorunda kaldılar.

Evleri yakılıp semtten sürülen vatandaşlar, teşhis ettikleri bir çok saldırganın ismini gazetemize de Savcılığı da bildirdiler.

Olayı yaşayanlar, saldırganların Mehmet Keçeci'nin evinin altındaki yazıhanede ve döşemeci de toplanarak saldırdıklarını anlattılar. Bu arada Kiremit ve Tuğla Fabrikası sahibi İhsan Aşık da saldırganları güvenlik kuvvetlerine arattırmamak suretiyle yardımcı oluyordu. Olayları yaşayanlar Aşık'ın evinin altından Seyit İpek'in evine ateş edildiğini gördüklerini söylüyorlardı.

Yarın: Sarılık, Çiftlik Pınarı, Uçevler

TV'de HABER YORUM MAGAZİN

HAFTANIN FİLMLERİ

6 AĞUSTOS SALI

Rio Grande

Salı gecesi saat 22.40'da yönetmenliğini John Ford'un yaptığı ve başlıca rollerini John Wayne ve Maureen O'hara'nın paylaştıkları bir kovboy filmi gösterilecek. 1950 yapımı. Filmin konusu sert bir subay olan babanın, annenin bütün karşı koymalarına karşın oğlunu kendince kahraman, iyi bir asker yapması.

9 AĞUSTOS CUMARTESİ

Göklerde Cinayet

Cumartesi saat 17.55'de Televizyonda sinemada yönetmenliğini George Mc Cowan'ın yaptığı ve başlıca rollerini Ralph Belamy, Polly Bergen, Theodore Bikel, Sonny Bono ve Dane Clark'ın paylaştıkları bir polisiye film geliyor ekrana.

Yunus Emre-2

Televizyon'da Türk filminde ise geçen hafta birinci bölümünü izlediğimiz Yunus Emre adlı filmin ikinci bölümü yayınlanacak. Bu bölümde Yunus Emre dergaha ulaşmıştır.

10 AĞUSTOS PAZAR

Vadideki Fırtına

Pazar Sinemasında ise bu hafta bir çocuğun köpeğe yapılan haksızlığı kabul edemeyişini dramatik bir şekilde anlatan bir film gösterilecek. Yönetmenliğini, Louis King'in yaptığı başlıca rollerini Lon Mc Callister, Edmond Gwenn, Peggy Ann Garner ve Regina W.Owen'in paylaştıkları film 1947 yapımı.

Genel Müfettiş

Yönetmenliğini Henry Koster'in yaptığı ve başlıca rollerini Danny Kaye ve Walter Slezak'ın paylaştıkları 1947 yapımı bir komedi filmi gösterilecek. Olay Napolyon Bonapart'ın Fransa İmparatorluğu sırasında geçer. Halkı soyan devlet memurlarını saptamak amacıyla Napolyon'un kılıktan kılığa giren bir genel müfettiş gönderdiği söylentisi yayılır.

Radyoda neler var?

Arkası Yarın'da bugünden itibaren altı bölümlük yeni bir oyun başlıyor. Baha Şaka'nın radyoya uyguladığı William Gimson'un eseri "Örümcek Ağı"nda akıl ve ruh hastalıklarının tedavi edildiği özel bir klinikte hasta-doktor ilişkileri anlatıyor. İlginç izlenebilir bir yapım.

TRT 2

10.30'da "Siyasal Güçler – Siyasal Hayat" adlı programla ilk bölümünde kamuoyu tanımlaması ve kamuoyunu oluşturan ortam ve şartlar konu ediliyor. "Arkası Yarın" programını izleyenler için TRT II' de de yeni bir oyun başlıyor. Sait Faik'in ünlü eseri "Kumpanya"yı radyoya Ali Poyrazoğlu uyguladı.

TRT 3'

Her yaşta müzik dinleyicisine Klasik Batı Müziğinin ünlü yorumcularını hayat hikayeleri ve eserleriyle tanıtmak amacıyla hazırlanan "Unutulmayan Yorumcular" adlı programda bu hafta Şilili piyanist Cladio Arrau ele alınıyor.

Televizyonda Bugün

18.55	HABERLER	
19.00	HEIDI	Yeni Çocuk Dizisi
19.25	HAFTANIN ŞARKISI	Programda Ankara Radyosu Çocuk Korosu söz ve müziği Muammer Sun'a ait olan "Küçük Kardeş" adlı şarkıyı seslendirecek.
19.30	IFTARA DOGRU	
20.05	SANTRFOR	Yeni spor dizi filmi.
20.30	HABERLER	
21.25	TARIHTE BU HAFTA	Muhsin Mete'nin hazırladığı programda Birinci Dünya Savaşı ve Enver Paşa'nın öldürülmesi konu edilecek.
21.35	GECEMIZ	Ramazan Özel Eğlence Programı.
22.40	FORSYTE EFSANESI	Dizi filmin bugün yayınlanacak 17. bölümünde Michael karısının kendisini en yakın arkadaşıyla aldattığını tahmin eder.
23.25	SPOR	
24.00	HABERLER	

İL BAŞKANLARI NE DİYOR?

— SORU: Olaylarda çevre köylerden köylülerin getirildiği biliniyor. Buna katılmayı reddeden, özellikle Sunni köylerinden bildikleriniz var mı?

Cemal Solmaz (CHP İl Başkanı)

Bu konuda birşey söyleyebilecek kadar bilgim yok. Ama Cemilbey yolu üzerindeki bütün Sunni köylerinin şehre inmiş olduklarını duydum.

Abdullah Tahtalı (MSP İl Başkanı)

Olaylarda çeşitli köylerden vatandaşların getirildiği şeklindeki ifadeniz hatalıdır. Köylüler tahrikler neticesinde kendileri gelmişlerdir. Bütün köylerden katılanlar da olmuştur, katılmayanlar da. Bu nedenle şu köy katıldı, bu köy katılmadı demek imkansızdır.

Mehmet Patlar (TİKP İl Başkanı)

4 Temmuz Cuma günü başka köylerden gelen silahlı saldırganlar Çorum-İskilip yolunu kesmişlerdi. Bu yoldan geçen vatandaşları döverek toplu halde Gürcü köyüne götürdüler. Bu köy Sünni olmasına rağmen, saldırganları kovdu ve getirilen yaralıları serbest bıraktı.

— SORU: Ölenlerin çoğunun yaşlı vatandaşlar olmasını, işinde gücünde ve yoksul insanlar olmasını nasıl değerlendiriyorsunuz?

Cemal Solmaz

Ölenler gerçekten sıradan vatandaşlardır. Militan değildir. Böyle olması şuursuz bir kitlenin intikam duygularının körüklendiğini gösteriyor. İnsanlara "hangi köydensin?" diye sorup öldürmüşler. Dini inançlarından ötürü hedef seçilmişler. Amaç Alevileri terörize etmek.

Abdullah Tahtalı

Ölenlerin 40-50 yaşlarında vatandaşlar olması, aralarında militan bulunmaması, daha çok fakir fukaranın öldürülmesi, olayları başlatan ve devamını isteyen sağcı ve solcuların olaylara girmediğini, Sünni ve Alevi halkın oyuna getirildiğini göstermektedir.

Mehmet Patlar

MHP'li faşistler tarafından öldürülen insanların bu durumu, canilerin ayrım bile gözetmeden herkesi katledecek cana varlıkta olduklarını gösteriyor.

— SORU: Olaylarda partinizden ölen var mı?

Cemal Solmaz

Ölenlerin yüzde doksanı CHP'lidir diyebilirim.

Abdullah Tahtalı

Olaylardan binaber kardeşimiz Yahya Baran vahşice işkencelerle komünist militanlar tarafından öldürülmüştür.

Mehmet Patlar

Ölenler arasında partimizin üyesi yoktur, ama katledilen savunmasız insanların hepsini partimizin manevi üyeleri sayıyoruz. Olaylar sırasında parti binamız MHP'liler tarafından saldırıya uğramış, Yönetim Kurulu üyelerimizden biri maceracılar tarafından kaçırılıp sorguya çekilmiş, bir başka Yönetim Kurulu üyemizin de evi maskeli maceracılar tarafından yağma edilmiştir.

(Not: AP İl Başkanı sorularımıza "nazik" olduğu gerekçesiyle cevap vermemiştir.)